工商晚報

The Kung Sheung Evening News

督印及承印：工商日報有限公司
香港灣仔分域街十八號

各部電話
編輯部：二七零七零六
採訪部：二八零零八七 二七三四九二 二八二五四零
營業部：二七九三零七
廣告部：二八零七零八
社長室：二八二四五五
總編輯：二七五零五六
經理室：二七七二六一
中區辦事處：二式五四九五 二式一式三八
電報掛號二零七五 郵箱六二號

出紙兩大張售價弍毫
新聞紙第一二一八七號

明日賽馬貼士及評述刊第八頁

今日隨報附送「風趣」週刊仍售弍毫

海外工程有限公司 突然解僱二百工人 工人不滿幸無意外

被解僱工人已獲賠償補薪

【本報訊】位於長沙灣的海外工程有限公司數百名造船工人，因不滿廠方一聲不響下將一百九十名工人解僱，今晨在廠房停工聚集，幸而並無不愉快事件發生，而工人在中午時亦已開始陸續散去。

船廠方面今晨全部負責人避而不見，工人無法與他們接觸，祇有十多名私家安全護衛隊員被聘在廠內看更，防止有意外事件發生。

該家海外工程有限公司位於長沙灣荔枝角道八七五號，負責修理一家大航運集團的損壞輪船，原來僱有工人五百餘人，據公司一名發言人今晨對本報記者指出，公司由於生意欠佳，在昨晚貼出一張告示，將其中一百九十名工人解僱，按照勞工法例賠償，而被解僱之工人，將會個別接到通知及補薪，告示且表示今日停工一天。

今晨工人返工時看見告示，大表驚異，由於停工關係，約有三百工人聚集廠房，希望能與公司負責人及廠長會晤，但負責人卻避而不見，祇由護衛隊員在場監視。

按一名工人向記者表示：該船公司僱用的工人主要是長散工，本年七月一日經已將二十多名工人辭去，並減縮工人的工作日，一月僅開工約二十天，工人收入已減，但至今晨，公司更一聲不响地貼出告示將近二百工人解僱，使工人惶恐不已，故希望公司能出面與工人代表晤談，以便清楚被辭原因。

中大研究改制建議 新亞崇基均表反對

【本報訊】港督委任應研究中文大學及其成員學院組織應否有所變更之委員會主席富爾敦勳爵，經已來港。但中文大學工作研究小組所提新聯邦制與計劃實施學系整個改組之建議，目前已受劇烈批評。新亞書院創辦人錢穆博士、唐君毅等五人，已聯名具函富爾敦勳爵，反對改制。

崇基校董會方面，對改制亦提出異議。中文大學崇基學院校董黃夢花議員，今晨在接受本報記者訪問時表示，中文大學三間學院採取聯邦制分立的制度已相當良好，因此，任何更改制度的提議，都是不合時宜的。

黃氏並表示，崇基書院校董，已一致反對改制，並將於下週派校董會代表，與甫來港研究中大及其成員學院組織，應否有所變更之富爾敦勳爵會晤，就此等問題進行商討。

黃議員指出，目前推行招生、招聘講師教授，與合併上課的方式，無疑在推行中央集權，實際上已違反該校的規章與精神。

黃氏並透露，根據成立中文大學的富爾敦勳爵第一個報告書中，中文大學之設，本來主要爲中文中學畢業學生而設，但目前所收多爲英文書院畢業生，而若干學院，課程英文多過中文，此點已與創立中大精神不符。

中文大學前新亞書院校長沈亦珍，今晨接受本報記者詢問時表示，不願多所置評，不過沈氏承認，新亞書院創辦人錢穆、唐君毅、前任校長吳俊升，彼本人與及梅貽寶等，以中大現行之聯合體制亦爲富爾敦爵士所決定，且符合三間成員學院之歷史背景，教育理想與社會關係，因此已聯合名具函富爾敦公爵重申當年之信守，並堅決反對現行制度上有任何改變。

新亞書院研究所所長唐君毅教授認爲這種名稱上是新聯邦，實際上「名實不符」，犯犯邏輯上的矛盾及違背信約和道義。

唐君毅教授進一步稱：根據報告書內的新聯邦制，若依其採其學系整合的改組方式，中大實際上會變成一間單一制的大學，因爲改組後三間書院不能同時有同一學系，這種制度實在將一間書院變成大學的一個支部，使書院失去自己的整體性，與失多年來所創立的精神。

唐教授說：此種學系整合制度違背了聯邦制原則，因爲據富爾敦報告書所提出的聯邦制度原則：三間書院可以有相同的學系或不相同的學系，實施學系整合制度便完全違反了這個原則。他強調說：中大如此改組實在是違背信約與道義。

前新亞書院校長吳俊升教授亦對該報告書及中大改組事件作出分析與批評。

他說：各種聯邦制都有不同之點，但其共通之處就是各書院是各自成爲一個整體單位，而不是大學的一個部門，各書院是可以獨立發展教育，可以維持書院本身的獨立性。

貨車司機與鄰居爭吵 兇手深夜拍門 陳昌被刺斃命

【本報訊】本港昨日連續發生本年度第一〇三及一〇四宗兇殺案，兩名男子分別在新界及九龍被兇徒刺斃，警方現時已對兩案展開調查中。

第一〇四宗兇殺案發生於九龍慈雲山新邨第六十五座十二樓一一〇八四室走廊外，一名貨車拖卡司機，被人用三角銼刺斃。

死者名陳昌，四十二歲，在紅磡某貨運公司任職，死者昨晚在公司飲宴後於十一時許返家，在走廊前與同座大廈一一〇八六室一名姓朱鄰居相遇，言談間發生爭執，雙方各不相讓，終而「講手」，後經鄰居勸阻後各自歸家。

稍後時間，死者欲更衣上床就寢，突聞有人拍門，並聲言要死者出外會晤，死者起床開門一探視，即在門前遭人用一枝呎餘長類似三角銼刺中頸部，當場仆倒。死者的七十餘歲老母見狀立即上前將死者抱住，並大聲呼救，鄰居聞聲出外察看，見發生血案，馬上報警，警方到場將死者送院急救，但抵院後證實不治。

警方於案發後漏夜前往荃灣追捕一名涉嫌男子，不過至今晨止仍未拘捕任何疑兇。

死者陳昌，家中除高齡老母外，尚有三子女，長女九歲，幼女一歲，月入約千元，一家六口，妻子間作紡織散工。

第一〇三宗兇殺案則於昨晨發生在新界葵涌醉酒灣港海工程公司建築地盤內，受傷男子被送院急救後，卒於昨午五時因傷重斃命。警方經過初步調查後，懷疑該案並非一宗劫殺案，可能是涉及有人企圖搶奪死者生前經營茶水檔不遂而施毒手，警方昨午曾會晤死者數名親友及地盤若干名工友，協助調查該案。

死者名鄧羅峯，四十二歲，中山人，與妻梁瓊（四十六歲）及一女兩子，同住安達臣道十五號旁一處無門牌木屋。

鄧與家人前係住馬油塘村，於數月前在安達臣道平價買下一間雞屋改作住所。鄧於數月前接手經營醉酒灣港海工程地盤飯堂，並在地盤留宿。鄧人緣頗好，故生意不俗，鄧妻昨曾對本報記者稱：過去多月來，其夫曾多次被人恐嚇要放棄經營。

案發於昨晨七時，地盤數名貨車司機上班，欲到飯堂飲茶時，發現死者後腦中刀暈倒，地上撒滿紙幣及硬幣，死者被送院急救後，延至昨下午終告不治。

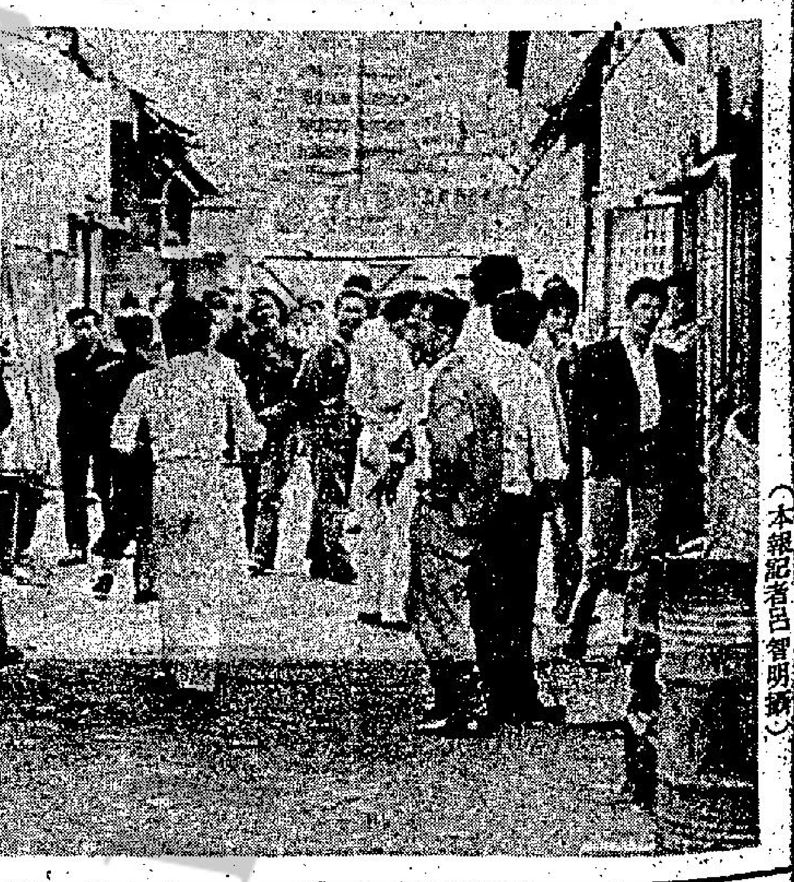

今日天氣預測

吹和緩東風，稍後空曠地方，風勢清勁，大致密雲，天氣普遍潮濕。今日最高氣溫約爲攝氏廿五度，正午十二時室外氣溫爲攝氏廿五度，濕度爲百分之七十九。

高潮：上午十一時五十七分；晚上十時十二分。

低潮：凌晨五時零二分；下午三時四十四分。

小評 又是一次全面加價

昨天，我們曾論及近月來加價、加稅項目之多與加幅之大，認爲左加右加，大加小加，拚命地一齊去加，勢必影響到每一個市民的生活，甚至掀起一般物品漲價的惡性循環。

現在，郵費又將在下月開始提高了。郵費加價，今年七月一日曾把平郵包裹費用，大大提高。而這次加價則幾爲全面性增加，包括空郵、平郵、平郵郵包和小郵包及明信片等。而以郵包增幅最大，漲達百分之九十至百分之一百五十。

我們不管郵費爲什麼要加價，而且加得那麼厲害，橫直加價必可堆砌出理由來，甚至公司經營不善[illegible]向市民加價作爲補償，也是理由，但加價無不加重市民的負擔，影響市民的生活，那是毫無疑問的。

本港經濟漸轉好景，雖然在望，但目前工商業大都還在咬緊牙關撐持，而市民仍要勒緊褲帶度日。現在由一枝煙到煮一餐飯，以至寄一封信和上一次街，都要花更多的錢。日子是否會感到不大好過，當局似乎應作深入的考慮。

破產當局派出律師 企圖索回港人損失

【本報訊】破產管理處已派一律師至美國及西班牙，試圖查明搜獲已結束之太平洋商品期貨公司四名董事之錢財，是否屬於在香港之公司財產。

如屬香港之公司者，

去年三月，設於灣仔區之太平洋公司突然倒閉，公司之四名董事及本港投資人士之八百萬元資金，同時失踪。

其後，三名董事於今

名奧勒斯．伊華盛則在西班牙最近被捕。西班牙之珊德拉市警察在奧勒斯及其別墅中搜獲美元廿二萬七千元

本報分類小廣告 優待客戶啟事

本報分類小廣告爲酬謝客戶起見特由即日起照原價每段三元暫收七五折即每天二元二角五分如連刊三天者，另送一天。（醫藥除外）以四段爲限。

工商晚報啟

本人特別推薦 一項家庭最佳保障 癌症現金保險

我們不會醫治癌症 但我們會照顧患者

癌症現金保險——保障你及家屬在患上癌症或其他可怕的疾病，而需入院留醫的時候，最高可獲港幣91,250元的免稅現金賠償。避免因經濟的問題，而摧毀一個幸福的家庭。

- 該現金由入院第一日開始支付。
- 該現金最長可支付365日，最高可達港幣91,250元。
- 該現金直接交你手上，絕不經由醫生或醫院處理。
- 若投保人擁有別類保險，該現金的賠償仍然有效。
- 有兩種按日賠償的投保方式，任從選擇。
- 以低廉的保費，使你及家屬獲得此項保險的利益。

其他可怕的疾病

在保單內，除癌症、血癌外的可怕疾病，祇包括下列的病症。

- 小兒痲痺症（Poliomyelitis）
- 多發性腦脊髓硬化（Multiple Sclerosis）
- 氣腫（Emphysema）
- 肝硬化（Cirrhosis of the Liver）
- 肌肉萎縮（Muscular Dystrophy）

如患有上述任何一種疾病，你亦可獲得每日港幣250元的住院賠償，可支付至365日。（如申請賠償時上述病症名稱，以英文原譯爲準。）

癌症入院醫療，按日現金賠償利益表

投保人或配偶或子女		甲項 每天HK$150元	乙項 每天HK$250元
每年保費			
年齡50歲以下	投保人或配偶	HK$ 87元	HK$145元
年齡50-59歲	投保人或配偶	HK$129元	HK$215元
出生15日至18歲及未婚	每一個子女	HK$ 22元	HK$ 37元

（投保人年齡由49歲到達50歲時，保費將自動增加。）

癌症七項先兆

- 腸胃及膀胱機能失常。
- 創傷歷久不愈。
- 不尋常的出血或滲血。
- 胸部或其他部份有硬塊或腫瘤。
- 消化不良或吞食困難。
- 痣或疣贅有明顯組織變化。
- 不斷咳嗽或聲啞。

如發現上述任何病徵，請盡快找醫生檢查。

有關癌症的驚人事實

- 在本港，每五名死亡者之中，即有一名因患癌症而致死。
- 在本港，癌症的死亡率居於其他疾病之上。
- 尤其超過35歲的男女，因患癌症而死亡的成數更高。
- 自1956年至今，癌症的死亡率已劇增至242%。

沒有絕對安全，包括你的家庭在內！事實令人震驚，但千眞萬確。現在，你怎能放過癌症現金保險帶給你的保障？

AIU 美亞保險有限公司
香港軒尼詩道1號熙信大廈 電話：5-274021

☐ 本人對於癌症現金保險極感興趣，請將有關詳細資料寄下。
☐ 本人對於癌症現金保險極感興趣，請即派員接洽。

姓名：＿＿＿＿ 電話：＿＿＿＿
地址：＿＿＿＿

投保申請表

爲着使你的申請能更快速生效，請將申請表及繳交保費的支票即日寄：香港軒尼詩道1號熙信大廈，美亞保險有限公司收。電話：5-274021

投保人（年齡以不超59歲爲限）
先生／小姐／女士＿＿＿＿
地址：＿＿＿＿ 電話：＿＿＿＿
出生日期：＿＿＿＿ 職業：＿＿＿＿ 電話：＿＿＿＿
投保方式：☐投保人本身 ☐投保人及配偶 ☐投保人及配偶及子女

賠償：請選擇右面一項加 ✓ ☐每日港幣150元的住院賠償 ☐每日港幣250元的住院賠償

投保人的家屬	姓名	性別	出生日期 年 月 日
投保人配偶			
投保人子女 *			
投保人子女 *			
投保人子女 *			

茲附上保費支票及申請表，如上述的申請被接受，請將保單發給本人。

請答覆下列各項問題，若答案是肯定時，請加以詳細說明。

1. 投保人或家屬曾否患任何生理病症或缺陷？＿＿＿＿ ☐是 ☐否
2. 投保人或家屬曾否接受癌症，血癌，小兒痲痺症，氣腫，肌肉萎縮，多發性腦脊髓硬化，肝硬化或其他嚴重病症的診斷或治療？＿＿＿＿ ☐是 ☐否
3. 投保人或家屬曾否申請人壽保險或其他保險而遭受拒絕，修改，取消及不接受續保等事情？
4. 爲上述肯定的答案，請將投保人及家屬的姓名，曾患何種疾病或傷殘，日期，診斷的醫生及地址，詳細列明，並說明是否完全康復。
5. 對上述問題，本人謹盡所知作最正確回答，並明瞭投保在保單簽發後才可生效，在此之前，任何已診斷之疾病，皆不保障。

投保人簽署＿＿＿＿ 日期＿＿＿＿

* 子女年齡限制：祇接受出生超過15日至18歲及未婚的子女。

AIU12

九龍一旺角道50-56號
新旺樓 向南住宅 本月入伙
祇餘五伙．先到先得
首期一成
十年分期付款，勝過納租
三房兩廳，面面單邊
柚木地板，顏色浴缸

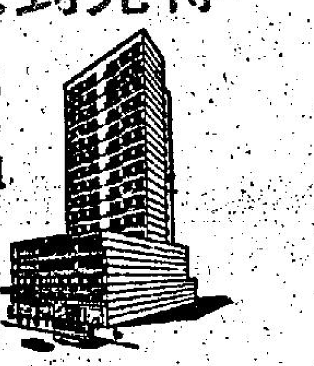

三、四樓（商業用）每呎祇售$190
新鴻基
德輔道中61號，香港華人銀行大廈10樓
電話：5-228205．241206
地盤售樓處 3-940802（假日照常）

kayamally ltd. established 1885
加任亞厘有限公司
聖誕特別酬賓
多季衣料及佳欣時裝
七折——八折
歐美名廠絨料
印花眞絲．天鵝絨
印花絲絨．邊襄嗜七
印花絨纖維嗜士等等
歡迎仕女參觀選購
香港皇后大道中22號A地庫

南摩鹿加極端分子鬧事
荷蘭派出裝甲師 包圍被騎劫火車
另一批槍手佔印尼領事館仍僵持中

【阿姆斯特丹四日路透社電】一羣男子配有輕機槍，今日佔領印尼領事館，劫持最少廿五人作爲人質，並要求政府向他們供應一架飛機逃亡。他們係要求該位於西太平洋之羣島獨立。

與此同時，警方正與另一羣南摩鹿加槍手進行交涉，他們于星期二在北部市鎮拜林騎劫一列火車，並挾持三十七人作爲人質。

荷蘭政府領袖們已就該兩宗事件召開緊急會議商討對策，總理左丹沃說：政府當局將需以武力結束該兩宗事件。

他說：「我們已在試圖找尋一項非武力的解決辦法，但我們對這種方法的成功可能性極爲悲觀。」

在佔領此間之印尼領事館後，該等槍手從該領事館的二樓除下印尼國旗，並懸上自稱獨立之南摩鹿加羣島之國旗。

關於該羣武裝份子的人數有不同的說法。警方說有六名槍手在該座大廈內，但在海牙的印尼大使館則說只有三人。

雖然當局宣稱，被劫持在內的人質數目爲廿五人，但據在領事館內工作之目擊者稱，人質數目可能高至六十，包括二十名由五歲至十二歲就讀于領事館所設學校之印尼兒童。

印尼大使館發言人說：該等槍手曾致電給海牙的印尼大使，要求他說服荷蘭政府在阿姆斯特丹機場供應他們一架飛機。印尼大使乃往謁荷蘭外長史托爾，並告訴他荷蘭應對在荷蘭之印尼公民之安全負完全責任。

【荷蘭拜林四日路透社電】荷蘭當局今晚派出該國第四十三裝甲師全師士兵包圍一列被騎劫之火車，在車內有三十七名人質被六名槍手劫持。

軍隊及四十五輛裝甲車在該列火車周圍約三公里（二哩）外圍成一個圓圈，該列車已在警方探射燈照射之中。

該等槍手于今日數小時前，曾將其留下之人質中一人殺死，並要求釋放所有在荷蘭監獄服刑之南摩鹿加囚犯。

騎劫者說，包圍著該列被孤立于空曠田野間火車之三百名軍警，必須後撤，否則「人質之生命難保」。

福特結束訪平 今日前往印尼
承認美毛存有歧見
雙方會談無內容不發聯合公報

【北平四日路透社電】美國總統福特今晚結束到中共的訪問。他形容此行「非常有意義」，將會造福世界人民。

雖然推測他此行沒有產生重要結果，但他在「人民大會堂」的晚宴上聲稱：他曾與中共領袖舉行了友好、坦率、實際以及有建設性的會談。

福特（明日啓程前往印尼）又謂：美毛關係雖未正常化，但十分良好。

中共「副總理」鄧小平較冷淡的演詞，則形容會談頗有裨益。

福特與鄧小平均用相近的措詞，聲稱雖然歧見存在，但美國與中共仍有許多共同點。

訪問期間，福特曾與鄧小平所領導的中共官員進行了差不多七小時官式會談，與毛澤東晤談了一小時五十分鐘。

福特聲稱：我相信我們本星期的討論，已顯著促進有關我們雙邊關係及國際局面的共同目標。」

「它們將使我們兩國人民以及世界人民受益。」

美國國務卿基辛格稍後時聲稱：美國方面對此行十分滿意，會談並沒有花「太多時間」在美國與蘇俄和解這個問題上面。

基辛格首次向記者簡報三日來的會談情形謂：美國與中共代表團均沒有就和解問題，向對方提出任何要求。

他聲言：「彼此討論了很多有關歐洲及世界各個地區的事情，但和解的問題不是辯論中心。」

基氏續稱：會談涉及安哥拉的戰亂局勢（北平亦對此甚關注），朝鮮以及檢討台灣問題。」

雙方面對於朝鮮問題意見不同，但基氏希望彼此均能抑制。

中共亦重申他們對台灣的立場（這是中、美全面建立外交聯繫的主要障礙）。基辛格謂：美國方面則重申他們最終正常化關係的承諾，但必須假以時日。

他聲稱：雙方沒有議定關係正常化的日期。此舉涉及華盛頓與中華民國政府斷絕關係。

記者問及何以福特總統這次訪問沒有聯合公報發表時，基氏謂：原因是在基本原則方面，此行沒有爲「上海公報」——尼克遜總統一九七二年歷史性到訪中共的高潮——增添多大內容。

他補充謂：這是一次「非常詳細，非常實際，以及在許多方面十分具體的討論，絕不僅是互相交換意見。」

恐怖分子襲擊印尼領事館　恐怖分子襲擊阿姆斯特丹的印尼領事館之際，（上）一名印尼人躲匿在二樓，後來冒死從窗口躍下。（下）他倒在地上後，便衣警員用繩索把他牽到安全地方。另一人則以來福槍掩護行動。

美衆議院表決 批准減稅法案

【華盛頓四日路透社電】衆院今天批准了一項重要的減稅法案，雖然福特總統於最後一分鐘自北平打電話回來一再要求政府的開支，要相應削減。

在衆院表決繼續把一美國人每週減稅達五元之前數小時，福特總統打電話給共和黨領袖羅狄斯，要求跟着要創減開銷。

羅德斯對衆院說，總統一再揚言，除非國會附加一項減開支的議案，否則，他會否決減稅法案。

該法案現已經送往參院。

這法案將是今年早些時候通過的減稅法案的延續，其目的是在刺激經濟。

該案的最後表決票數是二五七對一三八。福特的共和黨議員和一部份的保守派民主黨議員，企圖使政府削減開支，作爲該法案的一部份，但以二二零票對二零二票宣告失敗。

這法案的本身，明年將削減個人及公司入息稅一百五十四億七千一百萬元。

參加國際合作會議後 基辛格將訪蘇
力謀打開限核談判僵局

【華盛頓四日法新社電】一項可靠消息今日在此間說：美國國務卿基辛格，於參加本月份在巴黎舉行的國際合作會議後，將隨即訪問莫斯科，企圖使目前已出現障碍的美蘇戰略武器限制會議的第二階段繼續進行。

據悉基辛格會提出一些新建議，來打破雙方自上月以來陷入的談判僵局。

雙方談判陷入僵局之前，蘇俄曾拒絕美國的提議——讓美國製造某一數目的短程「遊弋式」飛彈，而蘇俄亦可製造同量的長程「後燃式」飛機。

國務院目前未能正式證實基辛格這次行程。該項消息說：預料他約於十二月十八日抵達莫斯科，基辛格定於十二月十日離開華盛頓，前往布魯塞爾出席於十一及十二日舉行的「北大西洋公約組織」部長級會議，然後再去巴黎，出席於十六及十七日舉行的美國駐西歐國大使會議。

英工會要求政府 應實施入口管制

【倫敦四日路透社電】英國總工會秘書長梅利今日說：總工會將進行示威及游說議員的行動，除非工黨實施選擇性入口管制來保障備受經濟衰退打擊的工業。

他在英國東北部紐加塞耳一間大學發表演說：「我們之所以想實施入口管制，並不是因爲我們是保護貿易主義者，而是因爲國內有些公司現正處於倒閉邊緣，當本國貿易有好轉時，我們將需要它們。」

他提出上述警告時，正當倫敦一般人士預測政府將於下星期（很可能在星期三）宣布實施臨時高度選擇性入口管制。工黨議會將於當天早上舉行特別秘密會議。

黎巴嫩敵對派系 仍繼續進行戰鬥

【貝魯特四日路透社電】警方說：在黎巴嫩數處地方今日約有一百人被挾持作爲人質，另有六人被敵對之宗派殺害。

死者中有四具屍體係在離此間五十公里（三十哩）之夏季度假勝地沙爾被發現，槍手曾于該地用迫擊砲及機槍進行戰鬥。

政府官員及好戰派系的代表今晚譴責綁架者，並呼籲無條件釋放仍被劫持着之人質，警方說：已有數人被釋。

一項停火協議已于中午時在沙爾開始生效，該地情況，據稱令人滿意。

耶加達歡迎福特到訪　本月四日，耶加達商業區之街道上懸起美國總統福特伉儷及印尼總統蘇哈圖伉儷之肖像準備歡迎福特總統伉儷到訪。

美元又跌 金價亦降

【布魯塞爾四日合衆國際社電】美元星期四日在歐洲貨幣市場從七個星期以來的最高價位跌至本週初的價位。

但美元跌價則通常對英鎊有利，它由星期三日收市時的二點零二五美元升至二點零三，這是英鎊在過去一週內的最高價。

蘇黎世及倫敦金價，分別由每安士一三九點五及一三九點二五美元跌至一三八點七五。

美元在法蘭克福由二點六一五馬克跌至二點六二三，在蘇黎世由二點六五二瑞士法郎跌至二點六四二七，在巴黎由四點四五一五法國法郎跌至四點四四三。

七美人在大陸失踪 中共經已提供資料

【北平四日路透社電】美國國務卿基辛格今晚聲稱：中共已向福特總統提供資料，有關過去十年來，七名在中共境內或鄰近地方殉職或失踪的美國人。

他對記者聲稱：「副總理」鄧小平已響應美國的請求，提供資料，有關其中兩人的遺骸以及另外五個失踪美國人的消息。

基氏表示要等到他們的至親獲悉後，才會發表進一步資料。

辯論以色列機襲黎巴嫩
安理會不顧美反對 通過邀請巴解參加

【聯合國四日合衆國際社電】聯合國安全理事會，星期四晚壓倒了美國的強硬反對，通過了邀請巴解組織，參加反對以色列襲擊黎巴嫩難民營的辯論。

投票的結果是九票對三票，有三國棄權。英國和哥斯達黎加與美國聯合反對該項邀請。法國、義大利和日本放棄投票權。

新近抵達的巴解代表團頭目巴塞爾、阿明、阿爾，立即坐在安理會會議席上。該代表團原本已由聯大給予觀察員身份。他與要求安理會舉行緊急會議的黎巴嫩、埃及及十五個非安理[illegible]

以色列政府已宣佈過它不會在任何場所，和巴解舉行談判。以色列大使何索星斯四甚至沒有在安理會議事廳中露面。

莫尼翰力言，邀請巴解參加全面辯論，無異於以完全的會員資格給予巴解。他說，巴解甚至不能稱爲一個政府，因爲該國並不正式存在。他說，「巴解曾公開宣佈對安理會的工作，表示敵意和藐視。」

伊拉克大使卡林說，莫尼翰是在進行另一次的宣傳運動。

蘇俄大使馬力克說，聯大已正式承認巴解爲[illegible]人的。

十二月份的安理會主席李察（英國大使），則支持其他國家的意見，認爲以機襲擊的是黎巴嫩境內的難民營，有黎巴嫩代表出席會議經已足夠。

華航客機飛往鹿兒島 突遭遇强烈氣旋襲擊
機上百餘乘客中十五人微傷

【東京五日法新社電】中華航空公司飛往東京的一架航機，星期四晚在鹿兒島上空遇到猛烈的氣旋襲擊中，有十五名乘客受傷。

據華航的職員說：該機於抵達東京國際機場時，受傷的乘客中的四名已被送往東京的醫院。

該七〇七波音客機是飛往東京的，它載有機員及乘客一百三十七人。於飛抵日本南部的鹿兒島上空時，遇上狂烈的氣旋而大受震動。

巴黎銀行大盜撞車　本月三日被圍困在巴黎一間銀行之兩名槍手，四日晨挾持兩名人及質賊款乘車逃走，但他們所乘坐之汽車與一輛的士相撞，警察趕到，經過激烈槍戰後，一名劫匪被殺，另一名則被擊傷，兩名女性人質皆安然無恙。

寮共當權 泰國認爲太過突然

【曼谷四日合衆國際社電】泰政府發言人今天說，泰國正在考慮是否承認寮國新共黨政權的改制是「兀突的」。

發言人說：「這是寮國內部事務，泰國政府正在考慮承認寮國政府的問題，這些問題起自寮國政府政變的太過突然。」

總理克里巴莫剛自湄公河邊界巡視兩天回來，兩國最近數週在此發生流血事件，克里要求採取觀望態度。

克里今天自邊界鄉府返回後說：「如果寮國希望繼續與我爲友，我們也仍假願如此，如果他們不願做朋友，我們也無所希求。」

【香港四日合衆國際社電】泰國外長察猜星期四日在此間說：寮國目前的動亂是一個「內政問題」，其結果應由寮國人民來決定。

他於星期三日飛抵香港後，已於星期四日離此的察猜拒絕對寮國目前局勢作進一步評論。

他說：「直至星期三日的寮國戲劇性事件中，泰國官員一直爲應付寮國領袖們而生氣。」他並無指明那些寮國領袖。

察猜說：寮國當局每次都拒絕進行和平談判來解決兩國間的分歧。

他說：寮國當政者亦已拒絕與泰國舉行高層會議。

他經於星期四日飛回曼谷。

美勞資達成協議 鐵路罷工可避免

【華盛頓四日路透社電】工會與資方談判代表，今日釐定一項爲期三年的工資及其他福利協約，避免了一場全國性的鐵路大罷工。

經過上星期二以來工會領袖，資方代表及福特總統的勞工糾紛調停人——威廉．胡瑟利之間不停治商後，協議方告達成。

談判所牽涉的四個工會，代表着七萬名汽鍋工人，鐵路車廂潔工、電器工人及消防員。

談判人士預測，協約將獲四個工會的會員批准認可。協約日期由今年一月一日伸算至一九七八年一月一日。

寮新政府 中立分子全被摒除

【永珍四日法新社電】寮國於昨日宣布建立共和國，爲總統蘇凡諾旺親王已堅決地轉向馬克思——列寧主義。

於今日所宣布的內閣人員，清楚地證實這共產主義的方向。該三十九人的寮國新政府，除了少數的左翼中立分子外，全部是由寮共所組成。先前統治的聯合內閣之保守派人士，沒有一個繼續留任。

新任新聞部長西山謂：「我們國家的民族民主革命基本上經已達到。」他稱：在對外政策上，寮國將是不結盟，和隨着和平與獨立的政策。該政府將要求美國和泰國尊重寮國的民族權利，及停止侵犯寮國的領土。

【永珍四日合衆國際社電】寮共正式掌權後，永珍仍保持一片寧靜如常，寮國的日常生活一切如常，民衆並無表示對寮共支持或反對，交通工具仍在街道行走，各商店因寮共在最近數月來操縱該國的經濟，導致該國的經濟情形趨於惡化，缺少商品供應，但仍開鋪營業。

有名無實的寮共首長，現年六十四歲的蘇凡諾旺，已獲委任爲該新共和國的總統。西山積稱：馮維漢獲委任爲總理，富沙溫獲委任爲副總理及兼財長。

在寮國殖民地時代，蘇凡諾旺曾是領導寮國對法國的一名著名的領袖，在理論上他仍是領導寮共的行動，但政治及外交觀察家則認爲馮維漢及富沙溫出任主要的職位的事實含意更深。

現時相信馮維漢實際上是寮共的第一號人物，及富沙溫則名列第二，他們均是緊隨由北越共黨首腦所制定的政策見稱的強硬派分子。

豪華　新聲　影都
今天盛大獻映
泰倫斯揚 嘔心傑作
有史以來最偉大的歷史文藝愛情巨片
夢斷情天
奧瑪沙里夫　嘉芙蓮丹露　占士美臣　阿娃嘉娜　四大王牌主演
Ava Gardner　James Mason　Catherine Deneuve　Omar Sharif
Terence Young's "Mayerling"

立案 妙妮裁剪女學校（本校創辦于一九四九年）
正分校日夜招生
新班開課：十一月十日
時間：上下午班及夜班，分兩個月，四個半月及十個月畢業。
正校：九龍彌敦道226號　電話：K六六六七九七
分校：香港銅鑼灣啓超道16號　電話：H七七二五九七

越映越旺・觀衆口碑載道・輿論好評潮湧！
紐約　大華　華聲
今第二週 五場獻映 請早定座
一騎劫地下鐵一 羅拔・蕭　一豹子・黑金剛一 李察・朗次
製作認眞 大片風格　七彩闊幕　兒童不宜
智取鑽石庫
DIAMONDS
智取鑽石庫劇本有趣
智取鑽石庫喜劇的成份更重
智取鑽石庫佈局很奇妙
智取鑽石庫佈局離奇富娛樂性

嚴宮
今五場映
劇情詭異 趣味奇情 巨片
火燒罪惡城
占士堅 史蒂芬 妮寶華 領銜演
下期 機靈狗智擒綁票賊

捐血救人・請撥電話二八二〇二二

明晚午夜場
皇后　皇都　麗聲　金門
巨鯨肚內可撐船！
看！這巨鯨爲海洋患百餘年！一口吞下巨船！吃人多至千萬！計怒屠血海鯨浮千里！
只看人鯨搏鬥一場已值回票價
華納公司根據諾貝文學獎著名小說改編！
金像影帝 格力哥利柏 得意傑作
白鯨無比敵
MOBY DICK

幾位小生風流雲散 田蜜說討厭電影圈

銀色手記　夏雪

田蜜，曾是嘉禾旗下簽約八年之星，兩年後，雙方同意提前解約，田蜜則以女明星姿態，在外面倒闖得相當活躍。

有一次聽她說，現在她「十分討厭電影圈」，絕不會再拍戲了。她力數影圈的「罪惡」：

「電影圈有很多『揸住雞毛當令箭』的傢伙，將眼睛擱上額頭，真够氣人的！記得我初進嘉禾，就有個小小劇務對我指手劃脚，動不動撥弄是非，真是十足的小人，最可恨可惡的了！」

以為田蜜這是少見多怪，有說圈內整天「磅住」老闆，一味說YES的人，才是最令人吃不消哪！

不過，田蜜一面說討厭電影圈」，一面仍與圈中人密切來往，她的男朋友，先後傳是陳惠敏、向華強、秦祥林等，甚至傳聞陳惠敏自資拍攝的「絕招」一片，其實是她投資作後台老闆的。

這幾名小生男友，可能已經「風流雲散」，所以田蜜此刻又要着叫人給她介紹男朋友了。也不知是真是假，她倒說得很逼切：

「我真希望趕快交個男朋友，我們天天幾個女人玩在一起，好寂寞呀！」

心想她還怕交不到男朋友？怪事！好些女明星，男朋友分兩種，一種是「實際」的，房子汽車，珠寶皮裘，靠他源源供應；一種是「遊戲」的，彼此同行玩玩愛情遊戲，無傷大雅，一塊兒在外面亮相，又顯得挺神氣，還可以趁機製造新聞，替自己宣傳嘛。不知田蜜想找的男朋友，會不會屬於其中一種？

田蜜說，月前她在港區開設了一家美容院，自謂生意不俗，似乎生活得樂悠悠。難怪有些男人羨慕——最有辦法的還是女人！

劉一帆大演疏肝戲 伊雷鄭少秋呷乾醋

圖為「絲帽唔怕戴」片中的鄭少秋、劉一帆、伊雷。

伊雷、鄭少秋、劉一帆，都是喜劇一流高手，招笑本領，各有千秋！這三個人都可以獨當一面担戲，但也經常參加群戲演出，在大堆頭演員陣容中，依然表現突出，若非本領高強，曷克臻此？

不知是「同行如敵國」，抑或笑謔慣了，他們三個人碰在一起時，總是互相鬥「唱」，諦生晒，拍「絲帽唔怕戴」時，固然各展渾身解數，鬥搶鏡頭，小休時就唇槍舌劍，狗咬狗骨，大家挖苦一番。伊雷和鄭少秋嘲弄劉一帆戴絲帽有辦法，劉一帆反嘲他倆學定戴絲帽的方法可也。看似講笑，又似講笑講到翻面，不知是真是假？

在「絲帽唔怕戴」中，曾江幾乎把場場脫戲安排劉一帆與中西肉彈演出，甚而一向演正經戲的汪萍，也因劇情關係，和劉一帆演了床上戲。其他的肉彈如娜娜、邵音音、何蓮蒂及歐西肉彈等等，莫不與劉一帆製造「潤肺」鏡頭，劉一帆因此得意洋洋笑說：「拍這個戲，收少的人工都抵！」

如此一來，伊雷與鄭少秋，因妬成恨似的，對劉一帆嘲弄挖苦就更多！

同時伊、鄭二人，對導演曾江，頗有不滿，認為他們得親香澤的機會，遠不如劉一帆那麼多，指曾江偏心！曾江起先不理，聽得多了，只好說：「兩位不必吃醋，下一次拍『絲帽唔怕戴下集』我盡量為兩位安排最多床上戲，十幾個中西肉彈和你們合演，讓你們的絲帽由頭笠到落脚，够未？」鄭少秋和伊雷，對望一下，笑了。

星河晚眺　明明
討厭別人講俗話 思維孤芳自賞

思維這個人，要形容他，最佳用個「怪」字。思維當然不覺得他自己怪，他認為他才是正常。但，在我這雙俗眼裡，他是真的「怪」，怪裡怪氣的「怪」，叫人很難忍受的怪。

那天，他在片場接了「灶底藏屍」，我們兩個無端端的「吵」起來，祇是為了兩年前一句「你是幹哪一行的？」問話，思維說他最討厭人家問他幹哪一行？為甚麼討厭呢？人與人交談首先是不是該知道怎樣稱呼，問問姓名？再深一步交談是不是該知道對方做那一種，幹那一行？連對方做甚麼都不知道，談甚麼呢？總不能跟一個幹電影的談五穀豐收吧！於是我就罵起思維來，幹電影有甚麼不好？下賤嗎？怕人知道你是幹甚麼的嗎？自卑感嗎？你見的統統是俗人，說的問的統統是俗話（他說問人幹的行業是太俗），這不是很痛苦嗎？全世界都庸俗，祇有你個別的清高，你不是痛苦又孤寂嗎？我罵完思維，掉頭就走，不容他分辯，這樣，他大概會回去想，等他想好了，我們再來擺擂台。

肯吵，至少是一種「友誼的」進步，我跑影城數月來，真的是很少跟思維聊天，因為跑新聞本身就是一件俗務，而他又那麼清高。

認識思維快兩年了，那時候是在劉陸華的家，我根本不曉得他是誰，飯後，我們一起過海，渡輪上，我就問他幹那一行？我記得他回答了我，幹電影，曾經留學義大利，回來是想一展抱負，無奈時不我予。兩年後，我們還在為我問過的一句話，「吵」總是友誼有了進步，是不是？

鄭世孝編導 子夜已錄映

鄭世孝編導的「子夜」，已開始錄映，該劇的大部份演員，包括潘冰嫦、南紅、江雪、陳振華、劉松仁、羅石青、歐陽佩珊、張瑛、梁天、伍永森、宗燦枝、李月清等，均上陣演出。「子夜」是茅盾名著改編搬上螢幕，以三十年代時期的上海為背景，描寫當時中國的社會現象，反映當時中國的經濟情形、市民的意識形態，極具時代氣息。

淺彈輕唱
丹鳳

易地而處

柯俊雄與苗可秀在機場表演一幕公開擁吻，並不隱瞞雙方戀愛關係。苗並且打趣說，若我是張美瑤，亦難忍受這樣的痛苦。

安知張美瑤心中不同樣在說，若我是苗可秀，當不會覺得這是件樂事！

駕輕就熟

無綫藝員就熱心籌公益金，沈殿霞情願賣吻，李添勝出浴，何守信倬水淋，狄波拉則表演草裙舞。

由麗的跳槽過來的狄波拉，對這種表演當然最駕輕就熟。

紅與青

已進影壇兩年的純情女星林青霞，已比較成熟，跟人說俏皮話不會臉紅。

一個女人到了不會臉紅的時候，可能便會使人面青了！

荔荔　銀蛇夏飛

少年游擊隊抗日 真實事蹟上銀幕

圖為「生龍活虎小英雄」中一幕劇鬥。

少年游擊隊員參加抗日殺敵，曾在我國保衛抗日史上，留下一頁壯烈的英雄事蹟，而「小鬼隊」的英勇殺敵，是真有其事，年齡稍長的人都能津津樂道這些抗戰小英雄的事，吳思遠也是用這題材，來拍出他的「生龍活虎小英雄」來。

但想不到就是因這些「小鬼隊」抗日的故事，在年前這部「生龍活虎小英雄」被禁映，在禁映理由上，「有小孩子參加暴力打鬥」是其一，當然，當局方面也是一片苦心，唯恐小孩子打鬥的暴力動作，對看戲的青少年有不良影響。

吳思遠導演表示，在抗日救國大時代中，小孩子要直接參加戰鬥實在難免，雖是少年人，但分分秒秒準備為國家民族拋頭顱灑熱血，他的這「生龍活虎小英雄」正是描寫這些情形，所以也特邀孟海、韓國材等這批少年武師參演，當時被禁映，大家都表示極可惜的。

如今這部片解了禁，有幸得與香港觀衆見面，這批少年武師也大表高興，而經過了年多日子，這批小英雄今日有些已成為頗有名氣的明星了。

明星與我　依蓮
被傳追求高妙思 劉志榮不置可否

早一陣，電視圈中曾傳劉志榮與梁淑莊在熱戀中，現在，卻又傳出劉小生追求高妙思的消息。

劉志榮與梁淑莊兩人感情不錯，這是「麗的」裡面人所共知之事，尤其在近期他倆共同主持「物有所值」節目之後，接近機會更多了，感情又更進一步。祇不過，在這方面，兩人都還沒有坦承是愛人，說是普通朋友而已。

至於劉志榮與高妙思，兩人本來隸屬於兩個「同行如敵國」的不同電視台，他們接近機會當然比較少，最近使他們有機會工作在一起的，是演出協利公司出品、楊權綱導的影片「遊戲人間三百年」，兩人都是片中的主角之一。或者是在拍片當中，互相愛慕而發生情愫也未可定。

但對於可能追求高妙思之說，劉志榮既不否認，也不承認，他祇告訴大家，他跟高妙思熟識，并不始於同拍「遊戲人間三百年」，在唸中學時，他倆是同班的同學，而且高妙思的座位，恰好在他座位的前面，當時他們唸的是格致書院，那時高妙思還是個黃毛丫頭，腦後梳着兩條小辮子，同學們都叫她「孖辮女」。

講起與劉志榮同學時的往事，高妙思也津津樂道，她說劉志榮是班中出名行規步矩的好學生，他坐守整整一年在她位子的後面，卻從來沒有伸手拉過她的辮子。至於高妙思這樣說是讚譽劉志榮，還是感到遺憾，則不得而知。

在「遊戲人間三百年」中，劉志榮與高妙思所飾演的是祖孫關係，志榮是妙思的祖父，祇是兩人在銀幕上沒有朝過相，因為演高妙思小時候的是童角，她由楊權導演的小女兒擔任，到高妙思演出時，劉志榮演的老祖父已過世了。這是劉志榮初次演老角。

然而，高妙思在本片中亦是由青年演至老年，難得她以一位初上銀幕的新人而演得那末精采，這當然因為在電視劇中早有豐富演戲經驗之故。

娛樂圈
雛鳳將赴韓尋雪 劉一帆被稱長舌

雛鳳五美主演的「帝女花」，乾清大殿佈景，已近尾聲，導演吳宇森表示：該片尚有四、五堂景，便將所有的廠景完成。可以到韓國去，拍攝外景了。

在吳宇森的計劃中，他希望能够在本月底趕及到韓國去，拍攝過的雪景。

目前，韓國已經在下雪了，不過，吳宇森要求，他的影片，一定要有很厚的雪才成，現在初下雪，沒有雪的氣氛。

估計，在本月底，雪的厚度，可以及膝，這時，下面的雪硬了，在這種情況下拍戲，才够氣氛。

加以，雛鳳在本月底，即使不能够所有的「帝女花」戲場完成，也可以將一些重要的戲場拍竣，到韓國，先將雪景完成，那是最理想的事。

為了能及時掌握時間，特別派出專人到韓國去，隨時報告下雪情況，以免浪費時間。

劉一帆突然向人訴苦說：電視台的人與及一些老友們，最近都叫他做「長舌佬」。

一直來，祇聞有「長舌婦人」而已，劉一帆被稱長舌佬，真是別開生面的綽號。

問劉一帆，這個綽號的始末，劉一帆又是一聲苦笑，說：「這叫做貼錢攞難受。」

事情是這樣的：劉一帆上週末，因為自己擔綱主演的「拍案驚奇」推出公映，所以，請朋友看午夜場。想不到，朋友們看了「拍案驚奇」之後，有些叫他伸出條舌，看看有沒有短了，有些則說他是「長舌佬」，也有人指着他作會心微笑，也有人大讚舌功出色，把劉一帆笑得尷尬萬分。

因為，在「拍案驚奇」中，劉一帆與林伊娃有一場床上戲，除了有極大膽的演出外，劉一帆還特別與她有一幕舌吻的鏡頭：劉一帆伸長了舌頭，在林伊娃口腔內，作富有挑逗性的舌吻。

這一幕，劉一帆演得極為傳神，也因此而獲長舌佬之名。

影壇近事　行雲

賭、酒、女人 無損於奧瑪沙里夫

奧馬沙里夫拍過的影片，認真來說，並不算多，但幾乎每一部片都有相當的份量，大部份都是鉅製，如令他成名的「齊瓦哥醫生」、「妙女郎」、「神龍猛虎闖金關」、「沙漠梟雄」、「黃色香車」、「神秘島歷險記」、「人間地獄」、「夢斷情天」以及「鐵騎士」等。在奧馬沙里夫近期的新影片還沒推出上映之時，大家倒可一看他的舊作，就是奧馬飾演風流倜儻的王子的「夢斷情天」。

奧馬沙里夫極沉醉於在他個人的哲學中，還有酒、女人以及音樂，不知日子之過去。最使人驚奇的是，雖然奧馬對女人甚有興趣，但在晚宴上，不管有許多女人將目光集中在他身上，他看來一些都不加以重視，而故意和男人交談，他說：「我們喜歡女人是為了愛，但事實上，沒有一個男人會對女人的談話加以欣賞。」奧馬常說荷里活的女人令他厭倦，因為她們的話題不外是電影事業，而在水銀燈下工作每天達八小時的奧馬，是全沒勁去談電影的。

「父親叫我不要賭，因為賭可毀去一生。但在我來說，賭以至於女人及酒，都毀不到我。」奧馬沙里夫那麼說。的而且確，從影之前及之後，奧馬始終都愛賭、賭橋牌、愛女人，特別是女明星，以及愛喝酒，亦的而且確，這一切都沒有毀了他。

圖為有大情人之稱的奧馬沙里夫，與阿娃嘉娜在「夢斷情天」中一場對手戲。

遊戲人間三百年

出品人 吳協建　監製 吳協和　導演 楊權

麗都 國華 民樂 寶石 北河 英華
觀塘 恒星 福星 太安 南昌 龍華 光華
新華今午夜場

聲勢更大 今天 14院齊映 請早

長生不老千古奇聞

集古今娛樂大成！最合大衆趣味性！
不要再煩惱 知足樂逍遙 忘記了過去 希望在明朝
插曲兩首 聽出耳油

出場序：譚炳文 李香琴 林建明 劉志榮 高妙思 劉一帆 歐陽佩珊

明星太多・不能盡錄

兒童不宜

倫敦・今天五場

人體奇觀 THE BODY

有史以來的第一部生理透視紀錄片！
英德美三國生理教授專家聯合監製！
德國蔡司特種體內攝影機真實錄影！

兒童不宜觀看

尚有戲院廣告刊在體育版

刊登本報廣告電話 二八零七零八

紐約・大華・華聲
越映越旺今第二週
歐洲公司驚險緊張新奇爆竊片
巴巴拉絲高・李察朗次・羅拔蕭 主演
智取鑽石庫
影評輿論大讚特讚
紐約禮拜早場十點半：大迫供

豪華・新聲
今天盛大獻映
最偉大的歷史愛情文藝巨鏇
奧馬沙里夫・嘉芙蓮丹露・占士美臣・阿娃嘉娜
夢斷情天
泰倫斯揚大傑作・大卡士！大導演！大製作！
新聲午夜場：桃色龍虎會

新華・新都
今天盛大獻映
霍士公司黑社會激烈搏殺巨片
安東尼奧薩巴圖・瑪莉莎美露・菲列李萊 合演
黑人物 兒童不宜
黑幫大火併・充滿爆炸性
新華今午夜場：遊戲人間三百年　新都明早：春光盡洩

香港大舞台 H-272766-7
今天五場
威廉康威勃傑作 獲康城最佳獎
泰倫史丹 森瑪花艾嘉 主演
蝴蝶春夢
禮拜早十點半 意大利名喜劇 情場戰場

港九影院聯合廣告

京都・凱聲
今天五場 新藝發行 張派緊張巨片
兩大勢力 不立雙佬
主演 祖唐碧加
插贓嫁禍
連場拼鬥驚心動魄 反貪污好漢抗暴力英雄！ 兒童不宜
早場十點半 京都：胡士托青年音樂節 凱聲：砂丘之女

黃金
今天五場 加映十二點半
邵氏風流韻事 够悅目怡情
金瓶雙艷
導演李翰祥
主演 楊群 恬妮 胡錦

倫敦
今天五場
人體奇觀
男女的秘密 人生的泉源 性能的奧秘 器官的成長
明晚午夜場 長髮姑娘

文華・明珠
第二週映
放映時間 十點半・兩點半・七點半
票價調整 四元・三元六・五元八 請早定座
亂世佳人
午夜場 文華：小毒龍 明珠：鬼新娘 明晚：長髮姑娘

翡翠・娛樂・荷李活・樂聲・亞洲・好景
第二週映
今天五場 翡翠荷李活加午夜場
邵氏題材新穎動作巨片・兒童不宜
神打
千古不易 優勝劣敗
明晚全綫加映午夜場 長髮姑娘 曾遭泰國嚴禁拍攝

新舞台・國都・聯邦
K8… H713619 H719314
今天五場 加映五點半 拍案驚奇
今仍五場 遊戲人間三百年
國都明天早場：泰壇死亡・中拳生戰
聯邦明早場：俠義雙雄
兩院明晚午夜場：生龍活虎小英雄
新舞台 最後今天邵氏國部片 古之狼色 明早場暫停 五點半：偷情 明晚開演黃金劇團

京華・快樂・金冠
狂滿五場 沉亞行力自害除巨片
京華快樂明晚加開午夜場
李利施路華・露珊娜波露茜
反暴 兒童不宜
以暴易暴・伸張正義・大快人心！
今午夜場 京華：萬中虎・百軍龍鬥 快樂：飛騎追逐車戰

海運・百樂
H 702412　K 678091
第三週映 12點正 三點六點九點加價 不座
榮獲五項金像冠軍片！
萊莎明妮莉・德安絲・基斯杜化・冼馬 主演 雪士 巨片
仙樂飄飄處處聞
學生憑證特價 學校集體購票請與司理接洽
海運午夜十一點九：特警勇破毒殺黨

福星・油蔴地
嘉禾出品新手法新腦筋
拍案驚奇
主演 邵音音 恬妮
探討人生意義 集諧趣中喜劇
遊戲人間三百年
主演 譚炳文 李香琴 劉一帆
明晚午夜場 福星 油蔴地 長髮姑娘

麗都・麗華・民樂・北河・英華
滿！全綫五場
譚炳文 李香琴 劉一帆 十數影視紅星合演
遊戲人間三百年
長生不老千古奇聞 兒童不宜
明晚午夜場：生龍活虎小英雄
明早：英華鬼艷緣　今餘北河一九天夜更公場

皇后・麗聲・皇都
今天五場獻映
奇男奇女無奇不有電影
拍案驚奇
打麻雀・玩撲克・樓梯驕
先使你驚！後叫你奇
明午晚場：白鯨無比敵

東方・域多利・國華・國賓
影評大讚 明午場・夜加 兒童不宜
查理士布朗臣 真演功夫
硬漢拼硬漢！義氣搏義氣
猛龍拳
國賓明映邵氏片：神打

總統・華盛頓・英京
今第二週 拳腳要害牙腳埋 兒童不宜
拳壓地頭虎！力挫對頭人。
查理士布朗臣・占士高賓・露斯芝愛
猛龍拳
明晚全綫加午夜場

四肢疾病 根本消除！

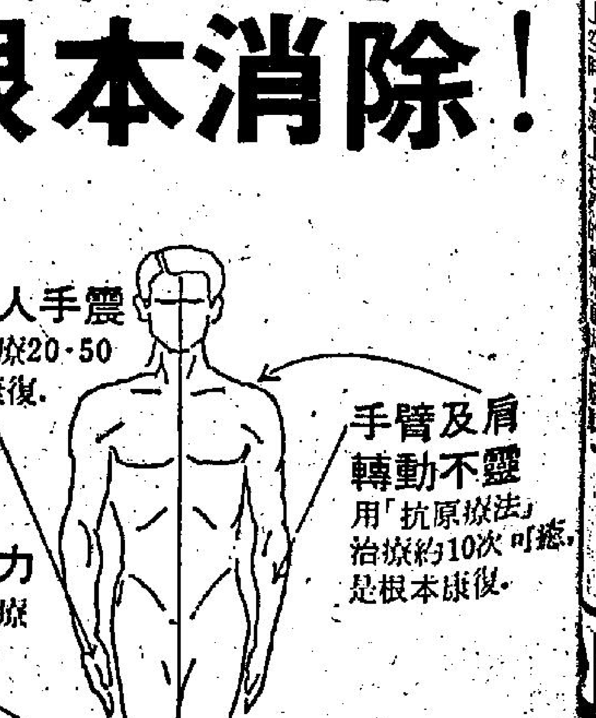

「抗原療法」於6/12（星期六）正午12時，在麗的電視養生之道節目中第二次播影，示範用「抗原療法」治療四肢疾病新方法。除此之外，「抗原療法」對治療偏頭痛，神經衰弱，失眠，鼻敏感，腸胃機能衰弱，風濕關節炎，坐骨神經痛等等，均可根本消除。讀者如需進一步瞭解「抗原療法」發明內容，請剪出下列①寄「抗原中心」地址，貼於信封上，及夾附②回郵信封，信封上塡寫索取人姓名及通訊處，即可按址免費寄上。

1　香港九龍太子道141號(彌敦道交界)長榮大廈七樓6E室
抗原中心 收
（請寄「抗原療法」原理及電視播影圖解）

2　索閱人通訊處，請剪本表塡上本人姓名通訊處，貼於有回郵信封上寄來。
收信人姓名＿＿＿＿
地址＿＿＿＿

小說

劫色強徒 □昌華

七十一：按圖索驥掘寶藏

陳大宇打開與美美一同觀看，果然上面有一個地圖，有一叢矮樹，在樹林中偏右的地方，有一個紅色十字，大概這就是代表寶藏的地方了。

這時，正是日影斜西，陳大宇與美美帶了鋤頭鐵鏟去到矮樹叢，依照地圖所示掘下去，果然掘出一隻鐵盒，是用上好的鋼鎖鎖住的。

美美道：「義父也太過小心了，假如被人掘了去，豈不是損失很大嗎？鎖匙一定還在他身上，我們帶回去再算。」

他們把鐵盒帶到伍然的床前，美美道：「義父，鐵盒掘出來了，鎖匙呢？放在那裡？」

「鎖匙？」

「難道你忘記了？上了鎖呀。」

伍然接過那鐵盒，臉色微變道：「這盒子暫時放在我枕下，鎖匙放在那裡，我一時忘記了，待我想想看。」

美美道：「假如你忘記了，我們就配另外一條吧。」

陳大宇輕輕拉一下她的衣袖才說：「你老人家休息一回，慢慢想吧，想不出鎖匙放在那裡才另想辦法。」

美美隨他出房門，大宇隨手掩上房門，然後陳放開腳步，靠近屋外，然後緩緩到伍然房間的窗前，由窗縫中偷窺，美美也擠在他身邊，祇見伍然這時已經從床上坐起身，用力一扯，把鋼鎖扯斷，把鐵盒打開，取出一張紙，凝神細讀。

美美低聲道：「奇怪，鐵盒內沒有珠寶，祇有一張紙，義父很激動，手也顫震了。」

伍然突然把紙條撕碎，一鐵盒也跌在地上，他掙扎下床，取一件恤衫，一條睡褲，結成一條長條，然後搬一張椅，爬上去在窗上的鐵枝打一個結。

陳大宇道：「不好，他自殺了。」

這時伍然已經把布條結好，伸頸進去，大宇一拳將窗門打開，飛身躍入房內，將他解下，美美第一件事是將地下的字條執起，放入袋中，然後幫手將他抬在床上。

美美道：「義父，你為甚麼突然這樣想不開？」

伍然滿出眼淚道：「我錯了，錯了，對不起你們，更對不起你媽媽。」

陳大宇道：「是因為鐵盒的珠寶失去嗎？你必自殺，我們難道不會找回來嗎，怎值得為這身外物捐軀？」

花鼓謠 □南宮搏

說鳳陽道鳳陽

她仍然在打鼓，扭動着身體，低哼着「說鳳陽，道鳳陽——」這是過門，等待新的觀衆及時參與，每次都是如此，等到有相當的人參加進來，她再繼續唱第二段；有時，她還會信口編幾句唱出。

付了錢的人有幾個走開了，兒童們則叫喊着，要求她唱新的歌，於是，朱貞急打着花鼓，再唱：

說鳳陽，道鳳陽，
鳳陽百姓走他鄉，
扶老攜幼可憐哪！
從夜到明想爹娘。
——冬隆冬隆——冬隆冬隆——鏘……
爹無衣啊娘無食，
關山萬里長又長，
奴家來把花鼓唱，
揚州的人呀好心腸。
——冬隆冬隆冬隆——鏘……

於是，又有人將錢拋擲在地上。

有一枚錢拋來，擲中了她的胸口，那自然是故意的，人們發出了哄笑。

朱貞有些心驚，可是，她在走江湖中變得了許多知識，江湖行的人，有一個鐵的原則，那是不能發脾氣，任何屈辱，都不許你[illegible]然心驚和不滿於人們的輕薄，但是，她忍耐着，保持輕盈的笑容，並且以眼角睨視這擲錢的人。

擲這枚錢的是一個輕薄少年。當朱貞睨視他的時候，他正涎臉向她笑。

朱貞連忙旋轉身去，急打着花鼓——

「扭得好——」那少年看着她的背影，怪叫了一聲。

朱貞不加理睬，而俯身拾錢的高保寧，聽到哄笑與怪叫之後，茫然抬起頭來看週圍的人，他並不知曉發生了甚麼事。

這一場完了，他們賺到了三十多文錢，朱貞向觀衆致謝之後，用鼓鎚撥了丈夫臂膀一下，轉身就走。

高保寧像經常一樣，慢吞吞地跟在後面。

跟着她而走的，不止高保寧一人，還有兩個十二三歲的小孩子，及那個擲錢的少年和一名同伴。他們學着她的腔調唱着「說鳳陽，道鳳陽——」

這時，高保寧看了出來，他怒視着兩人，可是，那兩名輕薄少年完全不將他放在眼中，跟着越跟越近，而且，品評起來——其中一個讚美她的腰，另外一個讚美着她的腿和小腳。（一〇八）

通天跑街 小嫩

廠長患上單思病

廠長以為阿嬌愛慕他的「山東英雄」本色，大家玩吓「婚外性行為」，聊解人之大慾而已，冷不防阿嬌婉拒在先，繼而提出各自仳離，然後結為正式夫妻的要求，即當堂怔住，躊躇莫定。

本來大陸的一套「新婚姻法」，明文規定男女之結離，易過借火，不比香港稱「民主樹窗」，結婚諸多講究繁文縟節，夠晒陣仗；離婚亦非易舉，樣樣依法辦理，幫襯律師樓的費用，動輒上千論萬，十足勞神傷財的煩事。在大陸，結合派派糖菓，離異兩方面簽個字，乾脆俐落。

可是廠長的情況，却與衆不同，另有苦衷：第一，元配糟糠係山東悍婦型，又是「革命家庭」出身，成份頂呱呱，朝上有着不少「皇親國戚」作她的撐腰人，實不大好惹；第二，自己本身係「黨員幹部」，上級組織批准，阿嬌家庭背景乃小資階級，上級審查歷史成份，必不同意；第三，身為廠長，休妻再娶下屬愛人，怕難服羣衆之私議，有傷本職之尊嚴。有此三大顧慮，廠長雖然愛到阿嬌入心入肺，但也不得不三思而後行矣。

阿嬌那邊廂，亦滿肚密圈，提出此議，一來托辭有據，難倒了廠長，讓他死掉那顆色心，勿再凈綵攀藤；二來萬一廠長不顧一切，排除萬難，應諾履行的話，自己樂得「冷手執個熱煎堆」，笑做「廠長太太」身份，嘆番吓世界；三來廠長長相雖醜怪，然身肧結實，「性能」犀利，如婚後禁止他生吞大蒜與葱頭，晚晚飭令冲洗消除那股體臭，那末倒是一副理想的「洩慾機器」。阿嬌具此三大理由，抱着以退為進態度，靜觀廠長的反應動態。

廠長自發花露現地，親近阿嬌的胴體，回味無窮，愈想愈愛，幾乎患上單思病，如痴如迷，同時愈覺枕邊人山東婆的粗糙醜陋，由心理影響生理，每與老妻敦倫，顯得軟弱無能，昔日雄姿，蕩然無存，判若兩人。山東婆自然詫異莫名，以為愛人積勞成疾，熬乾腎水，亦未可料，遂設法張羅一些高級補品，如三鞭鹿茸之類，供君服用，俾便「固本培元」，不料藥如虛服，毫無效果。不久，山東婆在廠內聽到一些閒言閒語，側聞自己愛人的桃色新聞，方才恍然大悟。（一〇〇）

經外之書 □黃思騁

那個男的把身子抬起來，不慌不忙地對女人的丈夫說道：「我祇不過替你耕耘荒蕪的田園而已，請你容忍一點吧。」

當然，這是不能代勞的事，這種說話的方式祇是西歐偷情男人的幽默感而已。這個做丈夫的人給他以老拳，然後光着身子將他推出門去。

女的已經取了衣服逃到另一間房裏，但她沒有時間穿上，祇好蹲在家具的後面。她的丈夫取了一條皮鞭，直走到她身邊。阿女有點緊張，說道：「還不走！」

陳有祿將一隻手伸到阿女的背上，說道：「別替她擔心，她或者已不是第一次了。」

阿女早就有點抵受不住，緊緊地捉住陳有祿的手，說道：「你說她抵唔抵？」

「抵唔抵她事前一定考慮清楚，如果唔抵，當然是不會這樣做的啦！」

「這樣的賤女，這樣的皮肉，怎能打得落手！」

「有的女人情願挨打也不放過機會。」

阿女推了他一下，說道：「要像她這樣我就不想咯！」

這部片一直就在男女關係上着墨，不是說出男女的性變態，就是描寫心理上的不平衡，做妻子的偷漢，做丈夫的偷女人，一片烏煙瘴氣。戲還祇做到一半，阿女已興奮得不能自制，將一隻手伸到陳有祿的襯衣裡面去。

「女姊，還等甚麼，戲院隔鄰就是公寓。」陳有祿說。

「那怎麼可以，我說過不和你做朋友的。」

「來吧，女姊，不會有人用鞭子來追你的。」

「眞想看完這齣戲。」

「精彩的地方已經過去了，假如你願意，我們來看五點半的一場也行。」

阿女終於站起身來，和陳有祿一同到附近的公寓裏解決去了。

常言道，一次生，兩次熟，一個嚐過偷滋味的女人，就好像吸毒上癮一般，祇有機會就不會放過。阿女初次和趙秀峯認識的時候，已經嚐到過偷情的滋味。現在這件事成了過去，趙秀峯再也沒有多少時間來滿足這個枕邊人，她就到外面去尋食。

她再度成為一枝出牆的紅杏。（一〇九）

＊＊＊＊＊＊＊＊＊

降龍珠 □東方玉著□

陰九姑道：「老身聽說他創立了神龍令，手下高手雖然不少，但他們要上東峯峯頂去，可沒有這份能耐，老身聽說他們都住在東峯北首一處山谷之中，山頂上，自然祇有南海神龍一個人了，不過……」

白玉霜道：「不過什麼？」

陰九姑道：「白姑娘要救卓玉祥，必須勝得過南海神龍的『風雷劍法』不可，以老身看，姑娘雖學會了馭劍之術，但火候尚淺，要想勝過南海神龍，勝負之數，各佔一半。老身敗在姑娘手下，從此不再作出山之想，良宵盡此，姑娘自己斟酌吧！」

說完黯然一歎，扶着黃鳳肩頭，緩緩轉身而去。

白玉霜望着貫通兩峯的一綫鐵索，她沒有考慮，飛身落到鐵索之上，朝對崖走去。

卓玉祥被囚在對崖石窟之中，她自然沒有考慮的餘地。

但就在她從鐵索上走出去數丈遠近之時，本來舉步遲緩，行動需人扶持的太陰教主陰九姑，此刻居然快捷如飛，重又回到了懸崖之上。

祇聽她口中發出一聲陰森的冷笑，雙掌平胸推出，一股不帶絲毫風聲的「陰極罡氣」，像波湧浪捲般向白玉霜背後撞去。

白玉霜一身武功，雖出自東海三仙親授，但身在下臨百丈，祇有一綫相連的鐵索之上，也英雄無用武之地，耳中聽到身後傳來陰九姑一聲陰森的笑聲，心知不妙！

但已經遲了，一團陰寒絕倫的暗勁，重如山岳，朝身後撞到，她無處可閃，祇得硬接。「陰極罡氣」雖然被她「玄門護身罡氣」擋住，但一股奇猛的襲力，却把她震得腳下一個踏空，往下栽了下去。

她忘了方依依轉告她的四句話，第一句就是「過高不可飛」！

×　×　×

晌午時份，太陽照曬得有些熾熱！

饗圖山前的一條山徑上，並轡馳來了兩匹駿馬！

馬上是一對青年男女，他們敢情一鼓勁的趕路，如今雖是秋涼天氣，但兩匹馬身上都有點涔涔漉漉的。

馬兒在淌汗，馬上人也在淌着汗！

這一對青年男女，可眞生得俊！男的如臨風玉樹，英俊瀟灑！女的呢，却像榮國公府裡林黛玉，苗條身材，稍微瘦了些，一張瓜子臉，蛾眉如畫，鳳目如星，一副弱不禁風的嬌柔模樣！

這兩人的騎術可不賴，一路風馳電捲的縱馬急馳，要不是有一副高強的身手，不被馬顛下來才怪！

兩匹馬終於漸漸緩了下來。

「到啦！」女的在馬上掠掠被風吹亂的秀髮，回頭道：「咱們該在這裡下馬才好，莫要被他們發現了。」（五五〇）

碧血映紅粧

諸葛青雲著　余丹青插圖

甘大年立即接道：「我們支持一個時辰絕對沒問題，但是你們這些以『福壽膏』臨時造成的優勢，不可能維持一個時辰，這也就是說

，一個時辰之後，我們將反敗為勝。」

宇文仁道：「你很聰明，說得也不錯，我

，還可以重行再服。所以，今宵你們是死定了……」

話鋒略為一頓，又邪笑道：「老二、四妹，看在咱們曾經結拜一場的情份上，待會，我一定用大禮安葬你們，我也會成全你們，雖然生未同衾，死後却可同穴……」

李琬截口厲叱：「閉嘴！」

她，氣憤交迸之下，居然將宇文仁迫退三步，並冷笑道：「宇文仁，即使我今宵埋骨此間，自有人替我復仇，你也不會比我多活多久……」

宇文仁却邪笑道：「喲，喲，喲……後勁越來越足，我……吃不消啦……」

「鴛鴦雙煞」中的朱若冰已負傷，雖然是傷在左臂，不算嚴重，但他們的對手項偉師兄妹四人却是越戰越勇，使得他們的情況岌岌可危。

這一來，使得一向不開殺戒，而又全力注意李琬安全的獨孤長青，不得不破例了，他以雷霆萬鈞之勢，身劍合一地疾射過來，首當其衝的項偉，被殿斬當場，而且，一不作，二不

四對二之勢，變成反過來的三對二，因而「鴛鴦雙煞」重振神威，各自宰了一個。

逍遙宮四個弟子全告解決，群俠方面所受壓力已略為減輕。

但宇文仁却振聲大喝：「請四供奉截住獨孤長青那老匹夫……」

所謂「四供奉」，也就是四個天竺番僧，他們的功力，都在「鴛鴦雙煞」之上，這一聯手將獨孤長青截住，使得獨孤長青也立即陷入困境。

獨孤長青是群俠方面的機動支援力量，他這一陷入困境，立即使得整個情況都嚴重起來了。

尤其是獨對宇文仁的李琬，如非是「鴛鴦雙煞」立即趕往支援，可眞不堪設想了。

宇文仁以一對三，仍然是攻多於守，他連聲邪笑道：「四妹，說良心話，我並不想殺妳，咱們本來是天造地設的一對呀！」

一聲清嘯，遙遙傳來。

不！是兩聲清嘯，不過是兩個人同時發出嘯聲罷了。（一〇五九）

菩薩風雲　諸葛青雲新著　即在本版刊出

用電腦少用人（老朽）

李帑辦曰：「將來警察部全部用電腦之時，查案就快得多矣。」我曰：「用電腦最大之好處，即我地做伙記者，可以慳番的腳骨力。」

但曰：「冇錯矣，將來唔駛你地去總部查案底，搵快路，全部由電腦自動經過電打字機打出來。比如好似今晚咁樣，呢兩條友，現在早已查出佢地以前犯過乜嘢案，你祇要打個無綫電話返去，幾秒鐘內，即可查出，祇要俾我地總部呢兩條友之姓名就得。」陳仔問曰：「同名同姓者好多也。若佢地之名為普通之姓氏，比如係陳福、黃強之類，我寫包單，全香港有幾十個。」

原來陳仔所識得者，並唔係好多，抛到你窒，佢講一句說話，以為佢好叻，剛才我來佢亦係同我一樣，腦查查者。

李帑辦曰：「姓名雖然一樣，但係好多嘢未必一樣者也，例如身高幾呎幾吋，就未必相同。一個高佬一個矮仔，一個五十幾歲，一個祇三十歲，一個住在北角，另一個住在官塘，總之，電腦可以憑些少嘢，即可分辨，唔駛你擔心。」我曰：「現在出糧亦用電腦矣。我地出糧之時，佢師爺攞在檯上之糧單，就係用電腦計者。」

李帑辦答曰：「冇錯，車房早已用電腦，將來亦全部用電腦矣，而且好似滙豐銀行一樣，好多部門全部集中，即分開幾個，亦可以互通者。剛才我講過，若果所有各部門均全部電腦化之後，則查起上來更加容易矣，比如車牌啦，身份證啦，以前有冇被法庭判罰款啦，有冇打過政府工啦，有冇俾過稅啦，有冇買過樓啦，有冇搵過身份證明書或者護照，幾時去過泰國或者東南亞啦，有冇去過英國？總之，乜都查得出，冇得走雞。我地若懷疑任何一個人或者地址舖頭，汽車電單車，甚至大牌檔，均可以利用電腦去搵綫索。總之，再過三幾年，政府所有之部門全部用電腦之後，我地查嘢，無須要亂咁去查，有綫索可以跟也。」

果眞如此，則我地的確係無須要用咁多人矣。好多時我地所做的嘢，乃係無謂者，行來行去，來來往往，祇得個行字，有時更要去呃度個度攞嘢，將來可以撳一個掣就得。

李帑辦曰：「若果所有部門均用電腦，則由你領出世紙個一日起，已有紀錄。你入小學要考入學試，亦有電腦紀錄，考升中試，亦入咗電腦。將來我地拉到疑犯，佢地想講大話，都幾難辦，比如拉到一個人，我地一查電腦，即可以對佢講話，『你某年在邊一間學校讀書，某年某月某日，考升中試。邊幾科考唔合格，邊幾科幾多分。某年某月某日，揸學車紙，某月某日入大陸，某月某日返香港。』祇咁樣一講，拉返來之人，點敢講大話？」（一〇〇九）

江湖兒女

劉老頭子忙道：「周老弟，欺侮你祇是一、兩個人的事，咱們大夥兒可沒有給你白眼。」

周阿駒突又臉色一變，咬牙切齒叫道：「冤有頭，債有主，我周阿駒豁出性命去，也要找那姓李的拚一拚，縱然死在九泉之下，也要變成厲鬼，向姓李的索命。」

劉老頭子忙又阻止道：「周老弟別胡思亂想，作那不法勾留，北京城是有王法的所在，殺人償命，你怎能說出這種話來？」

宋小玉也向前走了幾步，掉嘴勸道：「老爺子說的對，你可不能胡來，凡事都要退一步設想，你一個人不要緊，可是你再想想家中一家老小又怎麼辦？」

那周阿駒又是臉色一變，竟雙手掩住臉孔，呼天搶地放聲痛哭。

劉老頭子搖搖頭嘆口氣。

那四周的人羣俱都竊竊私議道：「那漢子一會兒哭，敢情是得了失心瘋不成？」也有人道：「可憐啊！家中誰沒有妻兒老小，所以那漢子哭了。」

宋小玉見那周阿駒瘋瘋癲癲的樣子，也止不住有些害怕，拉起阿貞的手腕，說道：「貞妹子，咱們回去吧！別讓你爺爺擔心。」

想不到那周阿駒一個箭步，突然跳至宋小玉同阿貞身前，竟雙膝一屈，叩了幾個響頭，嗚咽聲道：「姑娘，你說的對，凡事都要退一步設想。好的，我找他們論理去，不該欺侮我異鄉人。」

宋小玉可駭了一跳，拉着阿貞，避過一邊，嘴上期期艾艾，說道：「你……你……你怎麼啦？我又沒有要你找……找他們論理去。」

周阿駒也不理這許多，身形一轉，又跪在劉老頭子身前，又叩了幾個響頭道：「老爺子，你這一番恩情，我周阿駒祇有來世變犬變馬再補報了。」

劉老頭子趕緊一伸手，想將周阿駒從地上拉起來，然而拉了幾下，怎能拉得動，忙又避過一邊，連連擺着雙手道：「周老弟，你這是算什麼？我老頭子什麼也沒帮上忙，你又何必行此大禮。」

周阿駒也不理這許多，又是一個轉身，向着四周的人羣按東南西北依次轉了一圈，每方都磕了三個響頭，然後一縱身站了起來，喃喃自語道：「好了，好了，該謝的都謝過了，我雖是流落異鄉，總不能白領列位大爺這份盛情。」（一〇四）

星垂平野 □眞風

三四：自卑感作祟

霍志帆暗裡叫聲慚愧，他實在沒想到彭大輝會這樣讚賞他，在此之前，他還對彭大輝有點嫉忌呢！

正如彭大輝所說，他們的確已是過從了許多年的朋友，可是在霍志帆心中，他對彭大輝，似乎還不如黎恩、劉民風他們的熟絡，也許這是由於彭大輝富有，又是個醫生，年少得志，他感覺上好像彼此間有了些距離。雖然彭大輝根本沒有半點兒矜驕的態度。

這可能是由於一種自卑感作祟吧！

「那是他的過譽，」霍志帆竭力掩飾內心的波動，說道：「難道你也相信？」

「我自然相信，」施秀雅也正色地說，「這一點我也可以聽出來，再說，彭大輝沒有無緣無故稱讚你的必要。」

「我不跟你爭辯，但是，我祇知道其實是由於陸韻思唱得太好了，她眞是一個有天才的人。」

「對的，」施秀雅點點頭，忽然像記起了甚麼似的，轉過頭來瞥了他一眼說：

「志帆，你還記得今天在學校裏的事嗎？」

「是甚麼？」他一愕，想不出是甚麼。

「在你匆匆要走之前，我不是說過有些事情

電視播音節目

香港電台
一·00 新聞報告及時事實錄
·15 下午旋律
·30 消費人時間
二·30 影視雜誌
三·00 粵語新聞
·05 烹飪法
·30 廣播劇「魂夢依稀」
四·00 青春交響曲
·30 奧林匹克廣場
五·08 陳任半小時
六·00 新聞報告
·15 新聞天地
·30 香港傳奇「今日，昨日」
七·00 粵語新聞
·10 新聞之窗
·15 打Q雜談
·30 醫學常識解答
八·00 新聞簡報
·05 我為你選唱
·45 轉播足球賽「流浪對元朗」
十·00 新聞報告
·05 電話說心聲
十一·00 新聞簡報
·10 廣播劇「霧女郎」
十二·00 新聞報告
時代曲
一·00 播音完畢

商業第一台
一·00 新聞報地
·10 倫理小說「蝴蝶夢」
·30 祝壽祝婚點唱
二·00 古今中外「烟雨斜陽」
·30 藝員五線譜
三·30 民間故事「金釵記」
四·00 「一曲寄心聲」
五·30 天羅地網
六·00 新聞專輯
·30 十八樓C座
·50 實地播出多重彩中獎號碼
七·00 新聞簡報
·05 時代曲
·30 賽馬座談會
八·00 新聞報告
·05 轉播足球賽「流浪對元朗」
十·00 樂苑花辦
十一·00 新聞專輯
·30 秋燈夜語
十二·00 新聞簡報
廣播完畢

商業第二台
一·00 新聞專輯
·30 股市行情報導
二·00 新聞報告
年青人時間
七·00 股市行情報導
·30 升中會考指導
八·00 新聞報告
·05 升中會考指導
·30 人事管理
九·00 成本會計
·30 英語課程
十·00 隨想曲
十一·00 新聞報告
唱片唱不停
十二·08 天氣報告
新聞報告
廣播完畢

佳視電視台
一·00 佳視新聞
·05 午間劇場「俠女尋母」
二·00 教育電視
六·00 節目預告
·05 警訊
·10 這一代
·30 娛樂天地
·45 夢仙
七·15 佳視新聞及天氣報導
八·00 彩色人生
·30 「大地風雷」
九·30 教學電視㊀基本會計學㊁國語㊂實用英文㊃室內設計
十二·30 最後新聞
·40 全日播映完畢

麗的電視中文台
一·10 光明之路
二·00 國語長片「浴血壯士」菲律賓紅星主演
三·35 歡喜冤家
四·00 下午茶（婦女節目）
·30 新聞及節目簡報
·35 粵語長片「火龍怒吞雙虎將」于素秋、李鳳聲主演
六·10 傻豹與傻偵探
·45 警訊
·50 多重彩
七·00 今時今日（第一輯）
·35 小露寶
·55 麗視劇場「粉紅色的眼淚」
八·30 麗視滿香江
九·30 時人時事
十·00 賽馬世界
·30 今時今日（第二輯）
·35 電視劇「怎麼辦」
十一·05 週五影院「飛賊白菊花」曾江、雪妮主演
十二·45 完播曲

麗的電視英文台
五·00 兒童世界
·30 猿人襲地球
六·40 新聞及天氣報告
·50 警訊
·55 大衛尼遜特輯
七·50 神威勇探
八·45 新聞報導及天氣報告
九·10 電視首映名片「神探區卓」
十一·40 鐵翼英雄
十二·10 全日播映完畢

無綫電視翡翠台
一·05 午間新聞
·10 七彩「聖劍千秋」片集
·50 每日電影「洪宣嬌」由于素秋、麥炳榮主演
三·35 新聞報導
·30 七彩「私懸」
四·00 午間電影「女黑俠木蘭花」由雪妮、曾江主演
五·45 七彩「君在何處」片集
六·15 七彩「精打細算」
·35 翡翠劇場「功夫熱」
七·30 新聞及天氣報導
·35 警訊
八·00 七彩「豪大奇」
·30 七彩「相見好」
九·00 七彩歡樂今宵
「東華週慈善

兩用火鍋·多士爐
美觀耐用　售價廉宜
台灣民生物產有限公司　九龍尖沙咀總店：營業時間：上午十時至下午七時
旺角分店：灣仔分店：及北角分店：營業時間：上午十時半至下午九時

工商晚報 分類廣告
銷數廣　效力大　收費廉
每段大字四個　小字三十四個
每天三元暫收七五折，即每天二元二角五分，如連刊三天者，另送一天，（醫藥除外）以四段為限。
凡涉及法律性廣告，請攜同身份證來本報辦理刊登手續。
洽刊處
（一）中區利源東街八號地下　電話：二弍五四九五·二弍壹弍三三八
（二）灣仔分域街十八號本報廣告部　電話：二七九三零七·二八零七零八
（三）彌敦道壹零零號東英大廈式零壹室生記租務處
（四）旺角荔枝角道廿二號東興大廈生記租務處
（五）油麻地上海街三壹九號
（六）九龍城周生生珠寶金行有限公司（太子道四三二號）
（七）青山道周生生珠寶金行有限公司（青山道二二六號）
（八）油麻地周生生珠寶金行有限公司（彌敦道三二一號）
（九）旺角周生生珠寶金行有限公司（彌敦道七〇七號）
（十）深水埗周生生珠寶金行有限公司（大埔道四七號）
（十一）佐敦道周生生珠寶金行有限公司（佐敦道卅七號L）
（十二）紅磡周生生珠寶金行有限公司（蕪湖街九九號）
（十三）荃灣周生生珠寶金行有限公司（荃灣青山道一九九五號C）
（十四）元朗周生生珠寶金行有限公司（青山道八七號）
（十五）九龍彌敦道一〇〇號東英大廈台灣民生物產有限公司
（十六）北角英皇道一三五一至一三四三號民眾大廈台灣民生物產有限公司

審訂 1976年新通勝　貴夫
萬寶日要
日記日曆　向坐神煞　名流紳商　吉日要兆　通勝秘要　自用饋贈　每時記事　每個暫收二元五角
一本在手　名實合潮　特價優待　七五年底止　六折　文具書店有售

COMPUTECH
COMPUTER PROGRAMMING
Learn computer programming at your spare time, take the COMPUTECH correspondence courses at home. You can find yourself a well paid and interesting career. For details, write COMPUTECH, G.P.O. Box 1872 H.K.

海龍水族舘
豔麗珊瑚魚
明碼大減價　全部承造
觀魚總滙　五至八折
全套魚缸設計水族工程　歡迎參觀選購
油麻地西貢街2號J地下電話③306562

商業
台北 $445
東京$650　星馬$850　曼谷$370　美加1350
澳洲⑤261548　3800⑤224611

中聯搬運公司　專門搬屋
香港H-627922　628973
九龍K-333560　333532
K-632345　628647

幸運旅遊社
各國　特快簽証　特廉機票　歐美包機　台證
菲律賓　曼谷　台灣　特價觀光團
歡迎查詢電話：K854581　K856932

上門燒焊
修理鋼窗鐵閘水喉工程　二小時服務　電話K24五三三八四　歡迎遠近　鐵器

台北 $440
曼谷$750　星馬$850　東京$650　美加1350
定位⑤237266　⑤254733

招生

室內設計　繪圖
專授　創辦
設計室內室外中西日法式傢具門面立體圖　透視學着色秘訣美術字案
生招

醫藥
保証根治
名醫－雅高士經廿年研究成功新藥
寶石白蝕膏

痔瘺
苗樂天醫精
全港獨一　日本痔科名醫　歷史悠久　遠近馳名　▲無痛新法首創人▼
立止肛血脫　無痛新法　不用割紮　三天脫落　照常工作　遠年痔瘻　永遠除根　神效掛綫　水腫痛　有女助理　檢驗免費
（醫法獨到·保證滿意）

啟事
鳴謝白花油藥廠派發慈善金
敝會員親屬（或友）等蒙白花油藥廠特此派發慈善金，謹此鳴謝。[illegible]

浸會學院夜間課程
一九七六年夜間課程，自明年一月起陸續開課，[illegible]

流浪隊羣像

李度　許植强　霍柏寧　麥哥利　黎榮富　馬迎祥　宗啟明　韓德遜　張家平　郭家明

今夜萬一再和射十二碼定勝負
流浪如走樣無話說 照正常可壓倒元朗

戰國策

流浪與元朗今晚八時，在港府大球場再交兵爭奪銀牌足球賽準決賽權，票價分十元、七元、五元及三元多種，定今日下午五時之前在大球場公開預售，下午七時起門沽。

元朗與流浪銀牌足球賽經於去月七日在花墟場舉行，但經過加時決鬥，角逐一百廿分鐘，仍是兩無紀錄，以零比零嫐和，雙方乃於今日再決高下。倘若到時賽完九十分鐘又成平手，須加時卅分鐘比賽，苟再不分高下，便要互射十二碼球決定誰勝誰負。得勝的一隊，將與光華爭奪決賽權。

流浪原是甲組鉅型班之一，實力足與任何一支勁旅媲美。不過，他們本屆放棄史丹頓及韋羅比於前，最近又有森寶滿約，李國華離隊於後，人腳已明顯減弱，再加上近況平平，故在聯賽出戰東方，亦祗能打成平手，險些爲東方所乘。

由於流浪人腳減弱，因此今天出戰元朗，就難佔上風，從而造成今仗甚有均勢，他們欲淘汰元朗，就必須努力作戰，前鋒能把握埋門機會才能如願。

元朗雖然沒有一流好手，但鬥志旺盛，且狀態不俗。他們曾經有過勝精工，挫加山的良好戰績。憑着近況不錯及旺盛的士氣，元朗已具有足夠的條件與流浪一拼。不過，元朗今仗稍爲不利的是比賽在大球場舉行，對於他們守勢波的踢法便不易爲力，所以，除非流浪踢來走樣，要不然，元朗贏波機會就比不上流浪大。

元朗軍事會議決定 以雙倍獎金來打氣

元朗今夕與流浪作銀牌複賽「未了緣」之重賽。元朗昨晚七時在龍祥二樓召開軍事會商，研究今夕破敵大計，會長許雄臨時因事未有出席，但主席黃松泉，董事文富好，正副主任趙玉全及熊定嘉則有出席，并且均紛紛向旗下球員勉勵，更表示今夕實行以雙倍獎金打氣，各球員聞訊，無不爲之雀躍，表示決定與流浪週旋到底。

趙玉全及熊定嘉兩位正副主任指出，今夕之戰，是元朗首次進軍大球場，雖然一般人對於這場比賽都睇好流浪，但如果大家肯打，這場比賽亦未必一定輸實。

因爲流浪最近已先後將森寶及李國華兩人解僱，實力當然有所影響，反之元朗各將鬥志如虹，今仗便有可乘之機，而且亦是今仗元朗進軍大球場力量試金石。

文錦棠肩部受傷，經過梁治鴻悉心加料治理之下，現傷勢已告復元，昨在軍事會商時曾請纓上陣，正副主任趙玉全及熊定嘉則答允考慮，如何有待臨場決定。

以我所見

流浪可能患得患失 元朗好在心情輕鬆

教練朱永强昨在軍事會商，擬定今仗陣容：門將張耀東，後防四人是準備文錦棠復出，于是排定周皆然、陳遠智、文錦棠及葉華偉，中場盧福興、葉振發及吳汝賢，前鋒依然是畢偉康、梁金發及陳錫祥。

以上這個陣式有文錦棠鎮守中路，葉振發中場退守時負責釘牢梅利，進攻時亦可利用葉振發之速度與梁金發成爲「雙中鋒」的「四二四」式搶攻。

但，如果文錦棠未能復出，則由葉振發退後與陳遠智任「雙中堅」，洪奕成任中場負責看管梅利，阻塞梅利中場供應，切斷他與亨達遜之滲進，究竟最後如何排陣？仍等待今夕賽前始有最後決定。

由于這場比賽是許勝不許敗的淘汰賽，流浪是上屆盟主，今屆當必希望全力衞冕，是不容有失的，若稍有差池，便會名利雙失，在心情緊張之下，球員之演出，不難會患得患失，難有水準之演出。

相反，元朗勝固可喜，敗亦不足爲辱，球員心情沒有流浪責任還椂重，作戰心情亦比較輕鬆，可能會有意想不到演出，而且統帥部昨晚飭令三軍今仗踢好波，加重獎金打氣，當然希望重賞之下有勇夫，何況元朗平均實力確實與流浪甚接近。贏得今仗勝利而晉級也屬同等機會而已。（廣）

流浪元朗陣容

（流浪）
李度
黎榮富　麥哥利　霍柏寧　許植强
宗啟明　梅利　馬迎祥
郭家明　張家平　韓德遜

（元朗）
張耀東
葉華偉　陳遠智　葉振發　周皆然
吳汝賢　洪奕成　盧福興
陳錫祥　梁金發　畢偉康

南華硬地網球賽 十六日截止報名

南華體育會主辦之一九七五至七六年度全港公開硬地網球錦標賽，已於本月一日開始接受報名，至十六日止截。預料於本月二十日在九龍京士柏南華網球場開賽，報名費單打爲十五元，雙打則爲二十元。

爲便利球員練習，以達到提高技術水準，南用時間，亦予以調整，規定第一、二、三號場優先給予該會聯賽代表球員優先使用，週日由下午四時半起，週末及公衆假期則由下午三時開始，夜場除外。至於第四、五、六號場，則由其他會友優先使用，來多，而有人須作輪候時，則每次使用以半小時爲限。然後再依次輪候。各球場均以雙打爲主，單打祇限第三號及第六號場。如遇其餘四個場地人數不多而有空，則可作單打之用。

花絮

土炮兵進補催谷 尋日又吃海鮮宴

△「鄉村兵團」元朗重鬥「流浪漢」，被人認爲一場硬仗。呢場比賽就係佢地今年首次進軍大球場，當然想希望打响頭砲揚威一番，元朗前晚進補催谷，尋日又食其海鮮宴，尋日炮寶呢班「土砲兵」仲去泰園蛋釣輕鬆吓心情。

「雙槍福」唔止入選打南斯拉夫「香港脚」，尋日連「手風」都順埋，「書記盧」話「雙槍福」如果今晚佢又得心應脚數番十糊，實行私人鑒條「紅斑」佢嘆吓。

△講起對「流浪漢」，「豬油康」尋日仲牙痛咁聲，佢話唔知係唔係欠咗「麥哥餅」幾多債咁，响上一場俾佢追到冇啖好食，行到個度佢就追到個度，「豬油康」話，如果今夕佢又係咁樣死追爛纏冇啖好食，必要同「盲發」調位，避咗呢條「麥哥餅」一死跟。

△「盲俠」梁金發講起打中鋒個種難處，佢自認還辛苦過扭坭，因爲每次上陣得到波，週到對方「雙中堅」，就

手蛋隊撼少林軍 週一場波必爆棚

好似前無去路後有追兵，所以迫得四處鼠來鼠去，找尋自己爭取「士哥」，但尋日前表示希望响今夕爭爭氣氣。

△「蘇蝦」蘇紹源今屆做咗「渣甸兵」，尋日一下班，就趕去跑馬地「國際練兵場」。「蘇蝦」今年已減咗唔少磅，尋日同佢講起，佢話「郵局」工作够晒忙，還要趕來操練，撲去撲去，想唔減磅都幾難，但係自己波癮大，而且亦唔算年紀大，還有幾年打吓。

△去到「波總」，見到有不少有關人士响度「配飛」亦有D叫添食咁講，「手旦隊」撼「少林兵」（週一）係今季開鑼至今最爲哄動的一場賽事，實飛嘅「劉行伯」話，呢場波唔駛話都係爆硬，如果要添食，今日就行快D，聽日公開時，就幾好朋友都冇交易。

△「師傅然」尋日亦同埋「醉貓」何保羅，挽齊D袈裟道牒去「波總」，我問「師傅然」個雙「海底黃蜂」成爲乙組「百萬雄師」咁交關，怎解咁唔小心，响銀牌賽敗給荃灣「師傅然」話人地確係打得好，體力亦有用唔完咁交關，所以加時至敗，論體力確係人地高D，有話好說。（約旦王）

彩色球壇

這一仗「鄉親班」唔多計輸贏 盡力來打望有所交代

今晚夜波又唔係「尋常盃波」，而係四個禮拜之前，個場「爛鐵牌波」嘅「未了緣」，當日（十月七號）下晝三點，乃由「流浪漢」同「鄉親班」响「丁財旺波地」打其「爛鐵牌波」第二圈（即複賽週）第一場，結果，兩隊打咗一百廿分鐘之後，仍然大家係冇交易，「一對燈籠」散場，故此就押到今時今夜至打過。本來，照「波總」規例，凡係打和咗之後，要响兩個禮拜內補賽者，但因爲兩個禮拜後兩隊都各有波打，故此你就我時又唔得，我就你時亦唔掂，局住一押就押候到四個禮拜，好在我尋日都講過，呢一次佢哋兩隊有話爲咗「波地」而「爭餐懵」者，否則，又要嚟過「執轡」個枝歌都唔出奇。而家亦已乜都定哂，只係睇吓邊隊升一級，邊隊「有行」，升級之後乃係排响十二日後（十七號）同「三眼隊」爭決賽權可也。不過，「鄉親班」照睇就係「執輸」一D，尋日同「大頭朱」講起，佢亦認爲今晚照計就「流浪漢」比佢哋高一D嘅，事關，「鄉親班」一來傷咗個兩件「主力貨色」之「香水棠」同「侏儒仔」仲未出得，二來亦冇「流浪漢」咁勻循嘅「力度」，三來攞到「大波地」點都係冇「丁財旺波地」咁有利，故此上便個三樣嘢就輸咗先也。雖然，「大頭朱」亦講得啱，佢話凡事嘅嘢，千祈唔好有D「長人家志氣，滅自己威風」嘅講法，但事不離實，「鄉親班」以丞個嚟「稱」，亦未必「稱」贏人家者，只係，佢哋今晚必然盡力而爲，搏到盡嚟同「流浪漢」砌過，就算到底邊個贏、邊隊輸都好啦！總要對觀衆有交代，咁亦係問心無愧也矣。講開又講：「鄉親班」自從同「流浪漢」拗氣，話因爲「波地」問題，由打成個場「爛鐵牌波」至到現在，有幾樣嘢亦好似鬼迷迷咁，嚓！呢D嘢唔係迷信，事實又係事實，嚓！個日（十月七號）雖然同「流浪漢」打和，但下半場一開波冇耐，「阿棠」因爲想救番個門前危險波，自己飛身一頂，結果左邊膊頭先落地，後來至知道斷咗「肩骨」，「師傅鴻」雖然好好心機咁同「文棠」料理，但點都係差D，因爲此乃「肩骨」，個度好「脆」者，而家就係叫「文棠」落草地，相信佢亦有乜信心也。但又跟住隔咗一個禮拜，「鄉親班」輸俾「少林兵」，咯，再隔多個禮拜（十月廿一號），又到「侏儒仔」無端端整傷患。

記得「侏儒仔」之舊傷，乃係响上一屆打「許鑽兵」個屆，有場係對着「火船佬」者，又係响「丁財旺波地」，當日「侏儒仔」上波個個陣正想監硬推個波入「禁地」，但「檸檬頭」唔肯，俾過佢俾人斷正條右膊「鎖骨」，後來抖咗成個幾月至好番。呢屆「侏儒仔」轉「飯鑊」，打過「鄉親班」，打咗成七八場波都冇嘢者，個日就係打完「流浪漢」個場「爛鐵牌」隔咗兩個禮拜，乃上個月廿一號，乃係對着「車房班」，雖然個場波佢哋「鄉親班」好辛苦至入咗一個波咁至攞晒兩分，但「侏儒仔」打打吓都唔知點，竟然碰傷個「鎖骨」個度，咁就又抖咗成兩個禮拜矣。故此「鄉親班」都認爲有D奇怪，唔通輸波就冇事乎，贏或和波就先後傷咗兩件。相信呢D都係偶然嘅嘢，係咁講吓而已，千祈「侏儒邪」也。

想當然

流浪操到火紅火綠 到底要贏波亦搵水

故此今晚場波，既然「傻俠」志在升上一級，又再想入到最後兩隊，當然唔會就咁輸咗俾你「鄉親班」者，故此「大頭朱」話：但哋今晚反而要打得輕鬆，話唔定有「奇跡」出現都唔定，如此太過緊張仲弊，咁又點够「流浪漢」個兩件「老鬼」噢？

「流浪漢」呢幾日入咗「烏鷄沙」集埋嚟鬬，相信「傻俠」都教到個D「唐人」同「灰斗」都好掂，操到「火紅火綠」者，「傻俠」呢屆好似猛咁減「軍費」，但確係睇淡咗個「波市」者，好似今晚場波，莫講想爆或者想有八九成都難，甚至想有五成亦都好難咯！但下個禮拜一晚（八號）個場「手蛋隊」大戰「少林兵」就唔同，呢一屆唯一可以希望爆到要「撲飛」者，相信亦係睇呢場波也。因爲「手蛋隊」前晚贏咗「油站隊」加多兩分，而家佢哋踢咗九場波而有十四分，但「少林兵」打多場，踢咗十場波，咁至有十五分，故此「少林兵」即係多失一分也。「手蛋隊」今朝開始攪到要「行山路」嘅新操練法添。今朝七點半先响「雜園」集合，然後跑步行上「扯旗山」練氣喎！「少林兵」尋日下晝乃「大操」之期，「十字兵」嘅「氣袋雄」照「大嶼」都有事咯！照「致頭石」透露D咁多「貼士」話：下個禮拜一（八號）個晚，或者考慮用「氣袋雄」復出打右脚二閘，因爲「輝仔」傷咗「膝頭哥」，加果「少林兵」變陣，到時係有得砌也。（簡靜）

幕後秘聞

急急羅致李國華
市政有何原因

明日市政對港會，最令人側目的是李國華簽字加盟市政的消息，爲甚麼市政如此急切與之簽字，而且寧願讓「細葉」打散工亦在所不計呢？究其原因，就是因爲市政在近期的比賽都敗北，而問題的癥結，正是其中場存有問題，最高當局正爲此，而將剛脫離流浪的李國華羅致於旗下，以加强中場的實力。

市政在銀牌先失去晉級權，接着在聯賽中負於精工和加山，這對市政而言，是一種無形的重擔和挫折，因爲自季初「開例」兩個多月來，一吃敗仗便連敗三城，故不可不謂大件事矣。

爲了恢復信心，爲了打爭氣波，於是由羅貫柏出作說客，把這位可在中場補市政不足的球員拉過去了，這一點，是市政的明智之舉，而對李國華而言，變換一下環境，誠是一件值得開心的事。

至於明仗，市政雖現時狀態不佳，但面對降級臉的港會，理應取勝不難，同時有新力軍助陣，相信不會有出乎意料之外的戰果的。操領隊石乃斌表示：「市政在季初的表現相當不俗，但可惜我們的前鋒和中場都有點不足，故此，一面臨眞正的考驗，便無力抵禦强敵了。同時我們的氣力尚需好好鍛練，與巨型班比一日長短，則尙須時日的磨練。」（江）

戰局分析

鄉親班雖有意爭取晉級．恐無力贏波

流浪元朗續銀牌「未了緣」，這仗爲「鄉親班」本屆球季初次開上埔頭作戰。在較爲陌生的場地踢夜波，倘欲打入銀牌四强的話，則非踢高兩三成水準不可。故對於這支鄉村部隊未敢過份「睇好」。

相反的，「流浪漢」的兵源雖不足，但今夕被派上陣的正選，總算具備了踢「大場波」的經驗，何況這支隊伍亦爲淘汰制比賽的「專家」，估計今仗亦會踢得相當出色，如果演出的戰果正常，則本月十七日的準決賽應爲流浪對光華，倘若元朗能够淘汰流浪而「贏埋牙骹」，則已屬半冷門。

元朗於上月七日與流浪打過一百二十分鐘，仍是「光蛋」終場，當日的戰果已非預料所及，該仗在花墟舉行，已使「流浪漢」在「作戰心理」方面有些吃虧，由於事前雙方對於場地問題曾有所爭論，堅持排在大球場作戰的流浪，也因未能獲得在想像中的場地作賽，而可能產生了失却地利的錯覺。更湊巧的則爲當日流浪兩次射門中柱彈出，「幸運之神」似乎眷顧「鄉親班」，於是也帶來今夕的「未了緣」，而到了今賽階段，也變成了流浪主場，元朗也不再堅持在花墟上演，當然開入埔頭挑燈夜戰，對於不慣踢夜波的元朗球員已感失利，但他們仍很有勇氣的接受挑戰，準備與較强的隊伍一決雌雄。故亦練足了氣力，採取搶攻的打法，本屆元朗的鋒綫已較上季增强，但在大球場鬥「巨型班」，今日才是初次，雙翼能否活動自如，將與攻勢的盛衰有關，且看畢偉康，陳錫祥能否扯空浪的後衞，讓自己的中鋒及中場球員施展攻勢？現時元朗的三個前鋒，以往均有在大球場出賽的經驗，對於場地情況也並不陌生。問題祇是能否演出水準及是否感到對手太强而呈現怯戰？

流浪在今夕的重賽，鋒綫已少了可作「箭頭」的森寶，較諸上月七日與元朗初逢的時候，攻力是否已感削弱呢？今仗亦可獲得答案，儘管說大球場有利於流浪，但元朗的防守力仍不弱，而且很可能派專人「凍結」韓德遜及梅利，假如這兩個主將被鉗制的話，則攻擊力也可能打了一個折扣，爭取入球亦會較爲困難，那就要看郭家明，王展隆能否牽制元朗衞將，讓韓德遜的活動力加强。雖則流浪發動攻勢的兩員洋將，在大球場較易施展所能，「鄉親班」的守衞此役亦必提高警惕，但估計今夕仍是流浪佔較多攻勢，如果流浪守衞百密一疏，則已有輸波的危機，由於大球場不適宜於作密集防守，故亦有利於踢「進攻足球」的隊伍。倘花「流元」兩隊今仗均爲搶攻，則技術較爲平均的流浪仍可佔優勢。因爲該隊幾個主較元朗爲穩固，而且在大球場作戰，元朗的前鋒亦會受制於流浪的「人盯人」或「越位陷阱」防守法，因此，「鄉親班」雖有意爭取晉級，但恐無力贏波，故這仗仍是「睇好」流浪。

甲組銀牌形勢

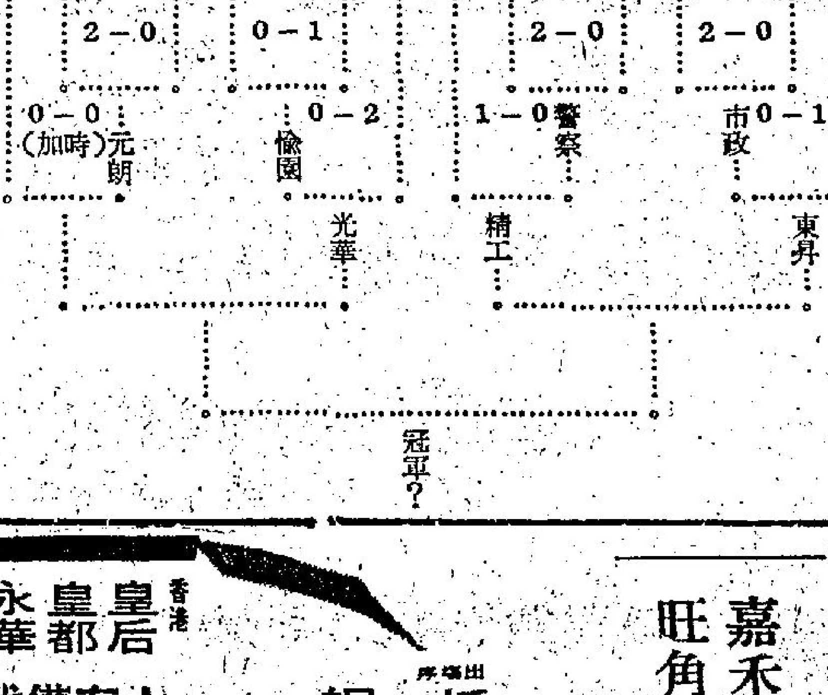

夏德隊十四抵港

【本報訊】南斯拉夫夏德足球隊，定本月十三日離開史必烈，啓程來港作賽兩場，預定十四日（星期日）下午一時四十五分乘泰國航機抵港。夏德隊在港將下榻利園酒店，他們在港比賽後，匆匆趕返史必烈渡聖誕，行程可能是廿二或廿三日，因此足總已把埠際宴安排於次仗（廿一日）比賽後晚上八時，在大會堂酒樓舉行。

嘉禾最熱綫
旺角最熱院
麗聲戲院
耗資百萬。改裝完成
聲光銀幕。煥然一新
今日重開。五場聯映
拍案驚奇。歡迎光臨

本港出現藉泰女騙婚組織 獨身男仕損失百萬元

受害人通常被安排與泰女成婚，事後其妻會挾帶失踪！

【本報訊】本港的獨身男仕年來被「組織騙欵逾百萬元，所用手法係「……」購買一泰國少女爲妻」。人民入境事務處年前發覺第一宗類似之案後即進行調查，並於許多受害人向警方及移民局投訴時益加注意。

在警方協助之下，據報，人民入境事務處大體上已查悉騙婚組織之活動情況。

通常先由「媒人」引誘獨身男仕娶泰女爲妻，索聘金一萬二千至一萬五千元，但有時更高至三萬元。

雙方協議後，獨身男仕即被介紹與泰國女子相識——通常係新近來港者，隨後安排結婚，且每每係合法者。

但婚後幾個星期，其「妻」會突然失踪，返回泰國，使受害人不特損失聘金，並失去所贈之飾物等等。

據調查，本港與泰國，大約各有八家旅行社從事騙婚勾當。

當局去月曾檢查尖沙咀兩家旅行社，發現內有宿舍，收容到港之泰女並加看管，直至有人納之爲妻。

據報，此等「婚姻經紀」從本港潮僑獲大筆生意，因潮人在泰有種族與文化之悠久關係。

泰方之「旅行社」係負責物色少女，據報，移民局且已認出帶領泰女來港之若干「嚮導」。

大多數泰女亦知其在騙婚中所任之角色，亦間有被誘來港工作，而終於被迫與人成婚。此係因若干泰女求助遣回泰國時揭發。

參加騙婚之泰女，通常獲得聘金百分之二十及其「夫」所贈之首飾等。

據所知，有一泰女先後來港三次，每次與一男子結婚。

最近有一「經紀」及一泰女被拘，因其企圖將一女同時「嫁」兩夫，以收取兩份聘金。

本港有關方面已將調查所得，通知泰國當局及曼谷英國大使館，但本港移民局似乎極難因懷疑其參與此等組織而阻止彼等入境。

近年，甚至移民局試圖拒絕懷疑來港爲娼之泰女入境時，亦曾遭抗議，而不得不放寬機場之審查。

稅局將採進一步行動 向荃灣村屋業主徵稅

新界司鍾逸傑強調事在必行 指出未繳稅者祇佔極少部分

【本報訊】新界司鍾逸傑昨稱，稅務局不久將採進一步之行動，向荃灣之鄉村產業主收取物業稅。

此等業主，曾於去週末將稅單焚燬，及聲言不繳物業稅。

政府於今年六月通知各業主可免繳差餉，但出租之鄉村屋仍須繳物業稅。

鍾逸傑稱，彼等如不於指定期間內交稅，則須繳附加費。

與此同時，政府對各業主將不採其他行動。

目前，祇有荃灣及荃灣外一個小地區徵差餉及物業稅，但鍾逸傑稱，明年四月，大埔、元朗及上水等區亦須徵收。此等地區之未徵差餉係直至近年之前，未有巨大之發展。同時亦因差餉估價署缺乏人力。

關於荃灣鄉村產業主事，鍾逸傑指出，必須注意者，當局已向荃灣區發出八千張通知書，並已徵稅一千一百萬元。未繳稅者祇係極少部份。

建屋貸欵公司宣佈明年起 貸欵利率將減低

最高貸欵額提高至15萬元

【本報訊】香港建屋貸欵有限公司宣佈，由一九七六年一月一日起將其貸欵利率由現行之年息一分一厘減至年息一分零二五，以每年初之結存計算。該次減息將適用於新舊之貸欵客戶。

該公司同時宣佈，每一單位之最高貸欵額由即日開始提高至十五萬元。

該公司此舉之目的爲提倡中等入息人士購置樓宇作爲自居之用，並勉勵地產商建築更多住宅樓宇以供應市民之需要。

經修訂後之樓宇貸欵計劃可畧述如下：

貸欵樓宇——購置自居樓宇，不論新舊，可皆申請貸欵。

最高貸欵限額——低價住宅樓宇之貸欵額爲樓值之百份之八十五但較高價之住宅樓宇則爲百份之七十，惟每一單位之最高貸欵額不超過十五萬元。

貸欵攤還辦法——貸欵可由五年至十五年分期攤還，貸欵利率視本公司借入資金之利率而定。由一九七六年一月一日開始貸欵利率爲年息一分零二五，以年初之結存計算。

申請貸欵資格——申請貸欵人家庭每月總入息須不少過七百元但又不能多過六千元。

兩位太平紳士巡視銅鑼灣南北兩區，圖左起爲：李均主席、梁寶榮民政主任、郭敬敦太平紳士、盧惠文副主席。

環境司鍾信暗示 本港缺乏財源 建核子發電廠

【本報訊】環境司鍾信已暗示，本港可能缺乏財源以遂行核子發電廠計劃。

鍾信昨夕公開表示，香港或決定沿用常規之發電廠。

最近，英國專家曾指出，英國確信，未來能源供應須大大倚重核子電力。

鍾信雖同意此語，但謂，設立核子電廠之所需技術調查與設計，顯然在香港單獨之資源之外。

鍾信又解釋，香港政府之態度爲任何工業或服務不應準貼，彼等均須自行照顧。但此非謂政府不管制電力公司收費。反之，政府今後將更加參與公共事業公司之業務。但渠保證，政府之參與祇限于保障公衆利益，及確保公司以合理價格提供有效率之服務而已。

渠透露，香港目前之發電量達二千米加瓦特，而已定購或目前安裝中之設備又可以增加百分之三十三。

加郵務工潮結束 郵遞工作已恢復

【本報訊】郵政司昨日宣佈：郵政局已接獲加拿大政府通知，該國的郵務工潮已經結束。本港郵局現開始接受寄往加拿大各地的各種空郵及平郵信件。

但鑑於加拿大方面之要求，由香港寄加之首批空郵信件，將延至下週一（八日）始行發出。

郵政司又提醒市民，如果他們希望空郵信件或

公益金首次步行籌欵 後天大球場舉行 將有三萬人參加

羅弼時爵士準備行畢全程

【本報訊】公益金本屆籌募所舉辦的第一個步行籌欵，將於本星期日在香港政府大球場舉行，預料將有三萬多名步行人士參加。

此次公益金百萬行之「港區步行」衆「大運行」，學界及商界團體機構報名組隊相當踴躍，存放各區民政署的表格早已索取一空。

港島區公益金百萬行將分兩處起點出發，首綫政府大球場出發，沿路上山頂，再返球場一綫全長十六哩，由上午八時至十時接受登記開步。另一綫全長九哩，則由山頂柯士甸山公園出發，登記時間爲上午九時至十一時，此綫亦以政府大球場作終點。

大運行與上述之兩綫步行性質有異，由上午十時半至下午五時內均歡迎步行者抵政府大球場，在場內繞圈而行，以圈數作籌欵單位。

由下午一時至五時，政府大球場內將有精彩歌舞遊藝表演，由港視、麗視、佳視、商台及港台藝員担任。

行政局首席華人非官守議員簡悅强爵士，將於該日上午九時正，在政府大球場主持正式開步禮。

署理港督羅弼時爵士，則將於上午八時四十分由政府大球場出發，準備

今晨市場價格 肉類魚類蝦蔬菜

上肉	七元二角
牛肉	九元六角
鷄	七元半至八元半
鴨	五元五角
坭斑	十三元一角
紅衫	三元半至五元
大魚	五元五角至六元七角
鯪魚	四元半
蕃茄	三元三角
黃牙白	六角至八角
白菜	六角至一元
生菜	一元二角
蘿蔔	八角至一元一角

（價格以每斤計算）

憲報公佈一批 歸化英籍名單

【本報訊】憲報今晨宣佈下列人士批准發給歸化英籍證明書：劉楚生、李鳳聯又名李海倫、盧廣沅、杜柏年、王自康、沈仲强、江焯勳、陳英武又名陳建偉、楊錫輝、周千忠又名周順富、林俊明、姚梁星、龐元亮、羅國錦、樓文敏、英子華、陳岳祥、司徒深榮、吳新幫又名吳金幫又名吳亞幫、嚴文生、李潤祥、陳四又名陳良彥、楊家華、黃如龍、楊綺蓮、陳新民、黃君沛、李錫余又名李錫良、歐陽國榮又名歐陽彼得、鄭公時、麥啓堯、陳崇、顧百年、陳炎基又名陳炎生、劉健儀、李丕祿、黃國强、文鑼龍、唐天德、張孝、陳斯威、谷迅昭、李自明、徐華慶、林裕翔、蔡定滄又名蔡清滄、湯妙蓮、莊聯陞、關淑馨、何佑文、黎國治、黎錦燦、黃福漢又名黃克、章遜堯、鄺惠美、胡國瑞。

兩太平紳士巡視 銅鑼灣南北兩區

【本報訊】太平紳士羅德章及郭敬敦，昨（四）日上午十時，由灣仔民政主任梁寶榮，副民政主任徐錦德，聯絡主任郁爵勳，警民關係主任麥世光，市政事務署高級督察吳永年，衛生督察曾念堂及區永强，銅鑼灣南區主席李均，北區主席關啓榮及各委員陪同巡視銅鑼灣南區及北區清潔情形，並徵詢有關撲滅暴力罪案的意見。

一行人等先到波斯富街八十三號之波斯富大廈互助委員會，獲得該大廈互助委員會主席關啓榮及各委員歡迎，並帶領各人巡視大廈內清潔情況及防盜設備，兩位太平紳士均感滿意。

其後，一行人等再到利園山道視察該處垃圾收集站，繼往渣甸坊小販市場巡視，由五行小販會主席盧惠文帶領巡視各攤檔，兩位太平紳士並向各小販詢問對推行清潔運動的意見，氣氛非常融洽。

最後，各人到百德新街視察報案中心，並視察該區一帶清潔情形後，假百德新街業主聯誼總會舉行座談，交換推行清潔及滅罪意見。兩位太平紳士對該兩區工作極表讚揚。

財司宣佈煙酒稅率提高 煙酒已全面加價

英聯邦進口汽車稅率亦增加

【本報訊】財政司夏鼎基前日在立法局宣佈煙酒稅率全面提高，昨日已引起煙酒全面加價。

本港洋酒入口商方面，昨日已決定，拔蘭地酒，每瓶加價三元三角五分，威士忌及毡酒，每瓶加價二元三角五分，啤酒小瓶加價二仙，大瓶加價四仙；本港士多辦舘方面，相信即會轉換洋酒牌價。

香煙方面，煙草公司亦已宣佈香煙加價，平均每包大約一毫（詳情請閱本版英美煙草公司廣告）。

至於汽車，夏巴公司董事兼總經理李鶴屏，昨日認爲港府提高英聯邦進口汽車稅率之舉，對本港汽車銷路，將會有所影響。

李氏預料，本港明年英國車銷路，可能會下跌百分之二十。

另一間車行發言人昨日表示：汽車商行方面原則上將不會因提高稅率而削減利潤，該發言人表示：稅率增加幅度，將會轉嫁於買家身上。

英國汽車及貨車的香港主要經銷商新英華天祥汽車有限公司昨日對港府財政司取消英聯邦汽車特惠稅之決定發表評論，指出這項決定將對本港工商業，尤其是小型工商業造成很大困難。

新英華天祥執行董事白立基表示：「當然事先有過該方面改變的警告，然而這項決定之極端苛刻及宣佈時機之極不適當，卻是出乎意料。」

向氏希望港府對於商用汽車實行新稅制予以重新檢討，不致對已進口並經顧客訂購祇等車身完工即行登記的汽車也採取新制。

淘大美兒奶粉 罐蓋換領禮物

淘化大同美兒奶粉，由於品質與母乳無異，故自行銷以來，獲得了普遍的讚揚和信賴。該公司爲感謝客戶愛護盛意，特援往例舉辦罐蓋換領禮物節目：凡湊集罐蓋一打，即可換取精美禮物一份，罐蓋愈多，禮物愈好。此外，並另訂凡一次購買美兒奶粉一箱（一磅或三磅）即隨貨附贈七六年度七彩特麗美兒月曆二個，上述禮物換領時間及地點，除星期六下午及星期例假外，其餘均可在辦公時間移玉至牛頭角淘大工業村四樓美兒奶粉部換領。

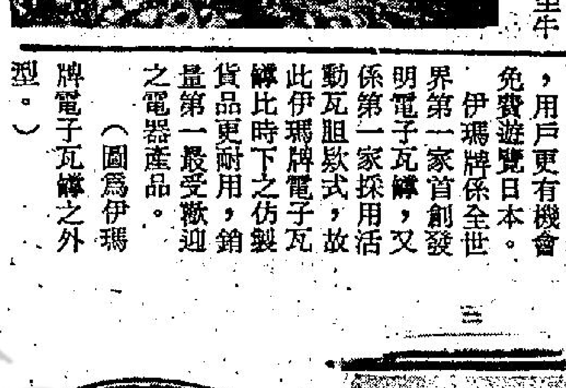

圖爲一位美兒奶粉用戶，携其兒女在領到大量禮物時的歡欣情狀鏡頭。

鴨脷洲木屋區 深夜二級火警

焚十四間木屋及一紙廠

【本報訊】香港鴨脷洲大街社壇木屋區，昨晚深夜發生「二級」大火。十四間木屋及一間兩層高金銀紙廠付諸一炬。一名男子在協助搶救時左手被割傷，經急救後情況良好。

社會福利署現已接受十四戶家園被燬之七十五名的災民登記，予以救濟。災民包括廿八名男子、廿九名女子及十三名小童，他們昨晚被收容於鴨脷洲街坊會內留宿。

火警發生於昨晚深夜十時卅分左右，起火地點爲一五三號「新文記紙廠」，起火原因據稱是紙廠門口的一堆紙屑垃圾遭人遺下火種而着火焚燒。由於該廠是製造金銀衣紙等易燃物品，火勢瞬即擴大，不久即蔓延至圍繞紙廠四週的木屋。

幸而該木屋區內之居民能及早發現火警，全部撤出火場，未有釀成人命傷亡之慘劇。

「抗原療法」治病 明日在電視示範

【本報訊】「抗原療法」第二次在麗的電視示範，定於本月六日（星期六）正午十二時零二分，在麗的中文台「養生之道」播影，示範「抗原療法」對四肢疾病治療新方法，先由主持人伍卓琪訪問發明人官遠祺，談抗原療法之治病效果優點：㈠用「抗原療法」治病法簡便，無副作用產生。㈡是根本治病方法，因爲「抗原療法」是發揮人體抗病力去治病，治癒之後患病部份機能特別强健，是永久性康復。跟着播出「抗原療法」對四肢疾病治療新方法示範。

如需進一步瞭解「抗原療法」內容，請函九龍太子道一四一號長榮大廈七樓六E室，抗原中心索取「抗原療法」在電視播影簡介，均可免費寄奉云。

圖爲官遠祺君在電視示範四肢疾病用「抗原療法」治療。

伊瑪牌電子瓦罉 瓦胆運港維持特價

【本報訊】伊瑪牌電子瓦罉活動瓦胆「三一五零型」貨櫃將於十二月七日到港，永勝商行爲酬謝顧客照舊保持介紹特價一百一十元，並有幸運抽獎，用戶更有機會免費遊覽日本。

伊瑪牌係全世界第一家首創發明電子瓦罉，又係第一家採用活動瓦胆欵式，故此伊瑪牌電子瓦罉比時下之仿製貨品更耐用，銷量第一最受歡迎之電器產品。

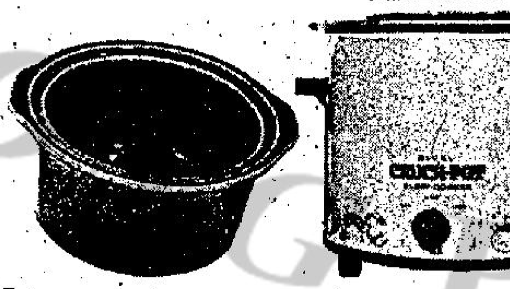

（圖爲伊瑪牌電子瓦罉之外型。）

平霸電業公司 彩色電視特平

本港平霸電業公司，自創業以來，本以薄利推銷爲其宗旨，所經售之各國彩色電視機、雪櫃、冷氣機以及各種家庭電器用品，欵式新，價錢平，深受港九各界人士熱烈歡迎。

最近，港九平霸電業公司爲酬謝廣大顧客惠顧雅意，特又推出驚人貢獻，一再抑平售價，將來路之廿二吋彩色電視機由一六九九元之低價，再減二百元，每架祇售一四九九元，這便宜的售價經過深入調查以港九電視行業而論，眞可謂獨此一家了。

據聞該公司推銷此批彩色機，祇爲酬謝惠顧人士，不欲大事宣傳，如經廣告一出，勢必搶購一空。欲以最低消費代價換取較高視覺享受人士，請速選購，以免向隅。

詢衆要求，新貨趕運抵港
壹佰萬元大酬賓
慶祝銷量850萬個
3100半價售$80
伊瑪牌慢電電子瓦罉，自推出至本年八月底，全世界銷量已達850萬個，高踞世界首位，本港總代理永勝商行爲慶祝此一大喜訊，特別推出伊瑪牌3100欵式，以半價$80發售(原價$160)並有幸運抽獎。頭獎免費遊覽日本或泰國，特別獎一佰名，各得西德ABC吹髮器一個。
道歉啓事
伊瑪牌3100型每次到貨均供不應求，別家牌子仿製品趁機上市，魚目混珠，使部份顧客誤購仿製品，得物無所用。由於本公司接獲上述投訴，故謹向各界人仕致萬二分歉意，現大批新貨由快船趕運本港，顧客購買時請認明永勝商行商標。
總代理：永勝商行有限公司 英皇道14號C-D座 電話：5-707903-5 九龍服務中心：窩打老道28號地下 電話：3-844977
伊瑪牌電子瓦罉 IMAR FLEX CROCK-POT

Guzzini
意大利盒裝菓汁杯，裝璜精美
聖誕節送禮，大方實惠！
（一個量壺六個杯）棗紅色及淺茶色
每盒祇售港幣$42.50
瑞興 shui hing 多姿多采的百貨公司 九龍彌敦道廿三至廿五號

香港法文專科商業管理學校 加連威老道二十號二樓 電話679356
道607號 新興大厦三樓 K858440
道593號創興銀行大厦5樓 K859364
道687號 嘉禾大厦三樓 K945747
尼詩道439香島大厦2樓 H796835
西班牙文 德文國語 英語拼音 日文法文 英語會話 電腦打孔 裁剪珠算 速記信札 中英簿記
OEFL·GCE英文·IF文員班·商科證書班·告裝飾班·特設英文專修 P.4—F.5 早午晚班

特別分類廣告 日晚報聯刊
每段六個位，或排雙格。每天日晚報合共收費三十五元 連刊七天
上期收費 不折不扣
此種廣告祇以普通廣告爲限，啟事及醫類除外。

香港商科語言書院
多層校舍．各層樓冷氣 二月份新班招生
全科．日文．英婦會話
英文．法文．英文專科
全科．簿記會計．速記
．秘書學．出入口文員
全科及打咭．航空地勤
OEFL試．GCE英文
文拼音．國語．德文西文

泰迪電子廠 高薪急聘
生熟手半導體女製配員 請到
九龍土瓜灣落山道108號志昌大厦十樓E座（人事部洽）另男性測試員多名電話K六三四三一八一

香港工科學校 開課新班12月6日
尼詩道274—288號二樓H753341
593號創興銀行大厦3樓K305075
大埔道92—101號K953774
后大道西501—511號2樓H485447
電機工程 冷氣工程 無綫電 航海電報 工商管理 數學專科 時裝設計 室內設計 廣告設計
部記全科 會計全科 洋行實務 信扎速記 打字日文 英語會話 F1—F5 初學—P6

完善牌打咭機
詳情請電：3—935959 937474
捷昇有限公司 九龍大角咀通州街73號五樓
MARUZEN
陳列室：致生公司 中環砵甸乍街12號二樓 九龍彌敦道七七八號
看更鐘

法國 福日露 止咳水 百部洋行總代理
立止劇咳
口老幼適用 安全可靠 本兼治藥味可

法國 克利金 退熱片 百部洋行總代理
克利金 止痛退熱
克利金爲各國醫藥界所信賴，藥性優良安全，專治流行性感冒，傷風頭痛，發熱止痛退熱見效最快

南半球同掌相名家 利東生（聖誕快來：新年將臨）
人的平生任何成敗死生等事，均有光黑見微立斷。不論那類財帛，名利失得，須明洞燭方位無虞。至於婚姻幸福家庭際遇好壞，必要先知。各界光臨賜教，直言不諱，遊覽於此，小住陳葵石館址：九龍旺角彌敦道五七四號六樓B（上閣樓左便電梯按5字）近南

電腦代聽電話
每日24小時．無論假期．午夜．颱風 溫文地爲你答覆每一個電話
每間銀行都是開早上九時至五時嗎？不是！怎樣知會你的顧客呢？請用電子秘書。不要再和你的顧客玩電話捉迷藏遊戲吧！
不要再讓你的電話祇有鈴聲，沒有人聽
每部$280 K649750 電聲洋行
附特爲播放盒帶輕音樂及會議錄音之用

香港第一商科文外學校
商科證書班：歡迎應屆畢業生就讀
新班AIA經驗會計師授課
選修班：中英部記，會計，速記，信札，CIF，成本會計，打字珠算，英文，法語，德文，中審，英語拼音，國語
特設：裁剪，廣告畫班
開課日期：十二月五日

德禮大厦寫字樓廉租
（彌敦道／荔枝角道交界）
大小單位俱備，中央冷氣系統，附設停車場，專業管理，租金特廉。詳情請電：3—811814，3—819231
香港發展地產部

晨市賣盤較盛

昨日十種漲幅最大股票

昨日十種跌幅最大股票

昨日十種成交最多股票

各地黃金

今日上午股市走勢

晨市賣盤較盛 造勢又見低迴

股市在昨日低挫兩點餘，且外圍表現欠佳的情況下，週五晨市走勢再度低順，買家似乎較爲積極，交投雖然見增加，但成價則低順，其中尤以怡和低挫幅度更見淩厲，直至收市，除一般公用股份表現硬朗之外，其餘大部股份成價多見較上日低一兩價位。

據市內人士指出，今晨大市的再度低軟，主要是外圍情況的不穩，其中英股見挫三點餘，而美股雖見升三點餘，但連日以來低挫了數十點，雖然反彈，卻見非常的徵弱，顯然並非甚麼好現象，最低限度對一般投資人士的鼓舞及穩定作用缺之較大的力量。除此之外，本身方面的消息，不利的情況亦見在市場中傳言，其中最大影响者莫如怡和的造勢，據市場中人指出，今晨交投中，若干人士似對怡和有特別用心，積極將該價淡低，結果使該股份成價較上日低挫數價位，傳說中指壓低怡和現價，主要是使怡債利息提高，因怡債的計算日期定於今日。

在另外一方面，較早時曾報導過，若干老經驗的大經紀，正在提出警告，要若干客戶放出手上貨源。

在今晨的交投中，滙豐銀行初成十七元二角，最低時曾以十七元易手，而淡以十七元一角收市，較上日收市價低一角。怡和則由廿一元六角開出，終被壓迫低挫至廿一元三角，較上日收市價低四角。和記見上落於一元六一與一元六角，收市成一元六角，較上日低二角。會德豐成三元一五與三元一角之間，收市成三元一角，較上日低一價位。怡債則見由五角二仙低挫至四角七仙，收市成四角八仙。

置地則見上落於六元二角與六元一五之間，收市成六元二角，較上日收市價低一價位。九倉成十一元八角與十一元七角之間，收市成十一元七角，較上日低兩角。黃埔成六元七角與六元六五之間。九巴成四元六七五與四元六五。太古成六元三五與六元三角。九燈成十五元六角。

遠東中午指數
一五五五·四一
跌一〇·八八

恒生中午指數
三二四·〇四
跌二·四五

金銀指數

綜合指數 二六一·一九 跌〇·一四
金指數 二七一·〇四 跌〇·一四
銀指數 二五一·五一 跌〇·一四

四家証券交易所上午成交總額

金銀：	三、二三〇、〇〇〇元
九龍：	一、六〇〇、〇〇〇元
香港：	四、六二〇、〇〇〇元
遠東：	五、一〇〇、〇〇〇元

（昨日指數）

恒生：	三一六·四九	跌二·〇五
遠東：	一五六六·二九	跌一〇·一六
金銀：（綜）	二六一·三三	跌〇·一五
（金）	二七一·一八	跌〇·二一
（銀）	二五一·六五	升〇·〇三

港貨首九月去銷二億七千萬
尼日利亞成爲主要市場

港製品輸去尼日利亞總值，今年首九個月的增幅，躍升得特別快，約百分之一百一十八，同時，這個港貨出口市場，更由去年的第十九位，跳升至第十一位，成爲港貨出口的主要市場之一。

據統計數字顯示，今年首九個月港製品輸去尼日利亞總值，由去年同期的一億二千四百八十九萬元，激增至二億七千二百一十四萬元，劇增一倍多。

尼日利亞增加向港訂購的貨品，主要是電訊儀器和電器用品，其中增幅超過五倍以上的電訊儀器，就去年首九月的一百六十萬元，增加至今年的一千零三十一萬元，激增百分之五百四十二；電器用品亦由去年同期的二百零六七萬元，增加至八百九十七萬元，躍增百分之三百卅四。

此外，尼日利亞向本港增加訂購超過一倍以上的，都相當多，比如，成衣的增幅是百分之一百一十二；五金製品增加百分之一百九十六；家庭金屬製品增百分之一百六十六和工業製品。

儘管港貨輸去尼日利亞劇增一倍，但今年首九個月的總值，祇有二億七千二百萬元，是港貨最大出口市場——美國的百分之五而已，不過，今年港貨出口市場，美國、英國、日本和歐洲共同市場九個會員國，因經濟衰退而在不同程度上減少向港訂購製品，使本港製造業陷於停滯不前，而最明顯的在今年上半年已表現出來。

據廠商分析，今年港貨輸去較次要的市場有顯著增加，比如，尼日利亞、科威特和沙特阿拉伯，都平均增加百分之五十以上，從而減少本港製造業的困難。據估計，如果這些次要市場也同時減少向港訂購製品，預料對本港工業的打擊更大。（夏明）

日股交投稍見減縮 各類股價榮辱互見

野村國際（香港）有限公司昨（十二月四日）接日本野村証券株式會社特電稱：星期四東京股市交投客作減縮，價位榮辱互見，高價電器股及部份監賽股遭獲利回吐，下跌股票包括新力收音機、松下電器、本田汽車等。但部份造船股如三井造船等價位則告上揚。收市價杜鍾斯指數爲四三〇七點一七，比上日下降二四點七一；新市場指數爲三一六點六一，比上日下降一點三八。全日成交額共二億股。

談股

風險增大利率趨低收益減少 海外信託盈利稍順

海外信託銀行有限公司最近宣佈，截至一九七五年六月卅日止年度純利二千二百三十四萬六千四百元，較之去年同期之三千四十七萬三千一百元，下降八百一十二萬六千七百元，幅度達百分之廿七。據該公司解釋，盤個貿易及工業之不安定，使銀行之授信風險增大，銀行乃不得不保留超量之流動資金，同時放款利率趨低，收益由是減少。

據該銀行於是年度年報中透露，該公司在若干方面仍有相當之進步。截至本年六月三十日爲止，各種存款總餘額約爲八億零九百萬元，比上年同期之六億九千三百萬元，增加百分之十六點七；全年貸出款項已逾四億七千萬元，比上年之三億八千萬元，增加百分之二十三點六。海外信託銀行之總資產，估計已達十二億六千四百萬元，比上年之十一億七千九百萬元，增加百分之七點二。

在去年度中，該行在九龍大角咀增設一間支行，該支行位於一工業中心地區，具有甚大之發展潛力。

在倫敦設立第二間支行——倫敦支行——於九月二十七日正式開業，此乃該行努力成爲國際化之一個重要步驟。該支行距英格蘭銀行及皇家證券交易所不遠，將發展爲該行從事全面國際銀行業務之基地，希望其實力、地位及業務將與日俱增。該行在倫敦之第一間支行，現已易名爲倫敦西區支行，仍繼續在蘇豪區爲僑胞服務。

另一間設在西環之堅尼地城支行，亦已於本年十月初開業。同時，鑒於該行澳門支行發展良好，目前已再增多一間支行。海外信託銀行有限公司在本港及海外之支行將達卅一間。

去年九月，該行在新界元朗商業中心區購得一幢樓宇，行將改建爲九層大廈，其中一部份用爲元朗支行之新行址，預算可在一九七七年初完成。同時，另有兩門新界區支行，將於明年內遷往地點更爲適中、面積更爲廣闊之新建大廈營業。

海外信託位於灣仔區海底隧道入口處附近之總行大廈地盤，地基已於最近完成，上蓋建築工程，即將分段施工。

該行現擁有全部權益之附屬機構海外國際信用卡有限公司於本年初成立，經數月時間之籌備，已在七月正式營業，開始發出信用卡。現時「海外信用卡」已成爲本港最受歡迎之信用卡，因其可在本港二千多家消費及服務場所通用，其中包括百貨公司、酒店、餐廳及航空公司等，此數仍在繼續增加中。同時，此信用卡之使用，已遠達澳門及台北，開該公司全面國際化之先河，估計信用卡之前景將更美好。

該行現已取得海外財務有限公司之全部股份，該公司擁有兩間分公司，在財務服務亦頗有成就。

該行又係海外保險有限公司之股東。該公司成立兩年以來，成績良好，辦理各種普通保險業務及集體人壽、意外、醫藥等保險，爲該行及該行客戶暨社會人士提供可靠而有效率之服務，因而在保險業中佔一重要地位。

海外信託銀行有限公司有註冊股本一億元，分作一億股，每股票面值一元，實收股本爲六千六百萬元。本年度之純利計算，其每股盈利爲三角三分半，該公司股份市價爲二元二角七分半，市價盈利率爲六點八倍。該公司股份於去年最高市價四元二角，最低一元三角，今年至今最高價爲三元，最低一元二角二分，目前之二元二角七分半市價算是一個合理水平。

昨日四家交易所
上午成交總額：一千〇三十一萬元
下午成交總額：八百八十二萬元
全日成交總額：一千九百一十三萬元

提高管理人員標準 科管會辦多項活動

人事經理在他們的機構中負有特別的責任。這就是計劃個人全面的和特殊的發展，因個人日趨成熟，技能高明，則機構可由此受益。香港科學管理協會主席霍士傑昨日在該會人事管理研究社如此說。

此項工作，香港科學管理協會計劃並舉辦各項活動，協助現任管理人員與未來管理人員，提高他們的管理技能。

霍士傑報告謂，香港科學管理協會於一九六零年十一月成立，當時管理完全是一項經驗問題，一般人僅含含糊糊了解管理一詞。

他將科管會不同的發展階段分爲四個時期。第一個時期是喚起本港人士的管理意識，使一般人知道有「管理原理」，管理是可以學習、吸收和應用的。

第二個時期是舉辦致授基本管理原理的各種課程。這個時期集中在對一般人士傳播管理知識，與教育他們管理是甚麼。

第三個時期着重加強學習方法——協助個人由個人或別人的經驗學習，並把理論用於實踐，以及學習各種管理技術。

科管會現在的目標是在發展一種適合於本港社會經濟環境的管理方式。這種方式現在已在發展中，並且建立一種與衆不同的香港管理方式。

霍士傑謂，人事經理在計劃個人逐年的發展，負有一項特別的責任，俾使機構可由他的成長和成熟受益。

擔任高級管理職位的人士日漸認識人力發展是一項重要的管理職責，因爲這可以決定公司在未來會擁有的管理人員的品質，反轉過來，管理人員的品質可決定香港未來的經濟活力。

霍士傑謂：「經濟資源與物質資源雖然重要，但沒有能幹的管理人員去利用、開發和盡量善用它們，這些資源都是沒有用的。」

受紐約股市影響 倫敦股跌三點五

【倫敦四日美聯社電】星期四倫敦股市下跌，主要受紐約股市下跌影響。金融時報卅種工業平均指數跌三點五，收三六四點二。

股市下跌，也是因爲過去三天來連續上升走勢刺激獲利回吐。

主要工業股下跌，而若干銀業股跌了七便士，因爲利潤下跌影响。

石油股企穩，英國石油公司升五便士。

渣打銀行中期溢利 四億七千六百餘萬

渣打銀行香港總經理梅大衛昨（星期四）宣佈，標準渣打銀行於截至一九七五年九月三十日爲止半年內之溢利，在扣除稅項及額外項目之前爲四億七千六百七十萬港元，去年同期爲四億三千五百八十萬港元。

於截至一九七五年三月三十一日爲止之全年溢利爲七億二千五百七十萬港元。

在截至一九七五年九月三十日爲止半年內，每股盈利在除稅項及附屬公司少數股東權益後由每股三十一點三便士，增加百分之十二，即增至三十五點一便士。

凡於一九七六年一月二日已登記之股東，將於一月三十日獲派截至一九七六年三月三十一日爲止財政年度之中期息六點七五便士（相當於未扣除稅項前十點三八便士）。

怡証太証資產淨值

一九七五年十一月三十日收市時，怡和証券有限公司及國際太平洋證券有限公司之資產淨值（按其各項投資在當日之市價計算）如下：

怡和証券有限公司——每股港幣八元四角六仙。

國際太平洋證券有限公司——每股港幣九元五角七仙。

昨日十種漲幅最大股票

股票	前收市價	昨日收市價	漲幅百分率
莊士集團	一·〇〇	一·二三	二三·〇〇
夏利來	〇·二三	〇·二七五	一九·五七
中華巴士	二六·〇〇	二九·九〇	一五·〇〇
印尼聯合	〇·四〇	〇·四五	一二·五〇
南太平洋	〇·四六	〇·五〇	八·七〇
亨隆	〇·五〇	〇·五四	八·〇〇
志正	〇·五一	〇·五五	七·八四
聯合企業	四·二五	四·四五	四·七一
梅眞尼	〇·二七	〇·二八	三·七〇
聯合橡膠	一·二〇	一·二四	三·三三

昨日十種跌幅最大股票

股票	前收市價	昨日收市價	跌幅百分率
新同慶	〇·三二	〇·三〇	六·二五
亞洲置地	〇·二〇	〇·一九	五·〇〇
香江	〇·二三	〇·二二	四·三五
大亞石業	〇·五五	[illegible]	四·一二
眞善美	〇·九七	〇·九三	四·一二
信德	〇·五八	〇·五六	三·四五
鷹君	〇·九〇	〇·八七	三·三三
明輝	〇·三二	〇·三一	三·一三
會德豐A	三·二二五	三·一五	二·三三
永安	二·三七五	二·三二五	二·一一

昨日十種成交最多股票

股票	成交股數
會德豐A	五八九，五〇〇
和記	三三一，二〇〇
置地	二七八，五六〇
滙豐	二〇一，二八五
凱聯	一八八，〇〇〇
太古B	一七五，〇〇〇
太古A	一五一，〇〇〇
九巴	一四〇，四〇〇
新世界	一三二，四〇〇
南太平洋	一三〇，〇〇〇

股市經濟版

外地棉紗湧港

【本報訊】台灣、南韓、日本、星洲、巴基斯坦空氣紡棉紗紛紛來港供銷，由於價格低廉，對本港空氣紡棉紗有很大競爭力，影響所及，本港空氣紡棉紗價格亦告降低，每包降五十元。

據棉紗商人指稱：本港棉紡業業內大部份廠家今年靠空氣紡棉紡維持產銷覺好，因爲空氣紡棉紗每包生產利潤達一百五十元之多，但現在台灣、南韓、日本、星洲、巴基斯坦空氣紡棉紗紛紛來港供銷，每包價格比本港空氣紡棉紗低數十元至一百餘元，尤以台灣空氣紡棉紗來貨最多，十支空氣紡棉紗每包以一千五百四十元及一千五百六十元，織製牛仔布可以減輕成本。因此，本港空氣紡棉紗價格亦影響回降，每包回降五十元，品質最好的每包沽一千六百七十元，品質稍遜的每包沽一千六百五十元。

今年二月以來，本港空氣紡棉紗價格降後復升，二月中每包最低成過一千零八十五元，其後價格逐漸回升，上月份每包最高沽一千七百元。

拆息今晨不變 徘徊在三厘半

【本報訊】今晨銀行同業拆息不變，以三厘二五至三厘半成交。據銀行人士指出，由於要求拆進數量不多，因此，拆息率無法扳升。

各地黃金收市價格

【倫敦四日美聯社電】星期四各地黃金收市價（每安士以美元計）：倫敦：一三八·七五；巴黎：一四〇·九九；法蘭克福：一三八·九二；蘇黎世：一三九·七五；香港：一三七·〇一；貝魯特：停市。

本報獨家報導 加拿大黃金期貨市價

加拿大溫尼伯黃金最近期貨收盤：
週四每安士成 138.70
前市每安士報 138.60
（上升1·10美元）

美國紐約週四收市價：
138·10美元（上升0·10美元）

倫敦金價收市後掛牌：

×週四每安士買入價	×週四每安士賣出價×
138·25美元	139·25美元
前市每安士買入價	前市每安士賣出價
138·50美元	139·50美元
（下跌0·25美元）	（下跌0·25美元）

金融淺析

美電鈔轉順日元跌 金市牛皮交投靜寂 加息一元兩角尾盤八三六·一

【本報訊】週四外圍行情，金價方面：倫敦報一三八·五〇美元（跌六角），瑞士入價報一三八·二五美元，出價報一三九·二五美元（跌七角半），巴黎報一四〇·九九美元（跌八角半）。加拿大期貨報一三八·七〇美元（升一角）。英鎊方面：倫敦轉讓報二·〇二八〇美元（漲四錢五厘），美國告老士報二·〇二九〇美元（漲三錢五厘）。

歐洲金價週四市表現平穩，倫敦金價頭盤跌九角半，報一三八·五〇美元，中盤回升三角，報一三八·八五美元，中盤掛出後造價入價報一三八·二五美元，出價報一三九·二五美元，前市中盤掛出後造價入價報一三八·五〇美元，出價報一三九·五〇美元，實則上出入價均比前市跌兩角半。

英鎊報升，美元回順。

本港金市，昨日尾盤爲八三六·五，今晨開市報八三七·〇，最高報八三七·五，最低報八三五·八，收市價八三六·一，息價訂加息一元兩角，上牌現貨交收共三千二百両，公價定八三五·〇。

美鈔報順，大鈔報五·〇四三，普鈔報五·〇三三，美電最高報五·〇四九，最低報五·〇四七。

日元報順，大紙報一六五·〇〇，細紙報一六四·〇〇，台幣報一二五·五〇，西德馬克報一九二·〇〇，法國法郎報一一二·五〇，瑞士法郎報一八九·〇〇。

上午金融行情表

十二月五日（星期五）

（九九K金價）

開市	837.0	收市	836.1
最高	837.5	最低	835.8

（加息一元兩角）

（美鈔）	
最高	5·043
最低	5·033
（美電）	
最高	5·049
最低	5·047
（雜幣）	
日元（每萬計）	165·00
台幣（每千計）	125·50
菲幣（每元計）	0·66
星加坡大紙（每元計）	2·00
星加坡細紙（每元計）	2·00
勞啤（每百計）	50·00
西德馬克（每百計）	192·00
法國法郎（每百計）	112·50
瑞士法郎（每百計）	189·00
荷蘭（每百計）	187·50
加拿大紙（每元計）	5·00
澳洲元（每元計）	6·32
正鎊（每鎊計）	10·12
葡幣（每元計）	0·86
（歐洲金價）	
倫敦金價（每安士計）	138·85美元（跌六角）
瑞士金價（每安士出價計）	139·25美元（跌七角半）
巴黎金價（每安士計）	140·99美元（跌八角半）
（英鎊）	
倫敦轉讓鎊（每鎊計）	2·0280美元（漲四錢）
美國告老士（每鎊計）	2·0290美元（漲三錢五厘）

美國股票走勢指數

【紐約四日美聯社電】美國股票走勢指數：

種類	開市	收市	前市收市比較
工業股	八二六·二〇	八二九·一二	升三·六二
交通股	一六四·九〇	一六四·九〇	跌〇·三三
公共事業	八〇·八七	八〇·七一	跌〇·三五
其他股	二五二·六四	二五三·一一	升〇·四〇

美股動態 市況略爲好轉 指數升三點多

【紐約四日美聯社電】星期四紐約股市扭轉過去連續三天來下跌走勢，交投活躍。

市道好轉，可能是美國上月份的通貨膨脹壓力稍爲得到控制。

美國政府公佈上月份批發物價指數不變，如與十月份上漲百分之廿一點六，的確已有好轉。

美國經濟能夠有扭轉趨勢，是因爲食品批發指數下跌，但另一方面，也反映出非食品指數上揚。

目前，市道仍受多方面影响，比方，對經濟復甦可能感到失望。

杜鍾斯卅種工業平均指數升三點六二，收八二九點一二。

紐約証券交易所的一千八百四十七種股票中，下跌股佔六百九十四種，上升股佔六百六十一種，成交總額一千六百卅八萬股。

紐約証券交易所普通股綜合指數升〇點一〇，收市四六點三五。

紐約証券交易所成交最活躍股票：

斯路	一四·五〇
保麗萊	三三·三七五
斯洛	四九·三七五
南方公司	一三·六二五
高基	二七·二五
羅頓	二一·〇〇
陶氏化學	八八·七五
伊士曼柯達	一〇三·八七五
施寧普	五四·〇〇
德士古	二三·六二五

工商晚報上午股票成交報價表

工商晚報上午股票成交報價表

類別	股票名稱	最高價	最低價	收市價
銀行·保險	滙豐銀行	17.20	17.00	17.10
	恒生銀行			94.00
	海外信託銀行			
	大華銀行			
	友聯銀行			
	永安人壽			1.15
航業及倉塢	會德豐船務（A）			
	會德豐船務（B）			
	新世紀航業			
	萬邦航業			
	萬寶航業			
	亞洲航業			
	華光航業			2.95
	東方貨櫃	2.275	2.25	2.25
	新海康			
	均益倉			
	九龍倉	11.80	11.70	11.70
	安全貨倉			
	太古（A）	6.35	6.30	6.35
	太古（B）			1.17
	黃埔船塢	6.70	6.65	6.65
公用事業	油蔴地小輪			11.10
	香港電燈			3.375
	九龍電燈			15.60
	中華煤氣			
	電話公司	14.50	14.40	14.40
	電車公司			
	九龍巴士	4.675	4.65	4.65
	中華巴士	31.50	30.50	31.50
	會德豐（A）	3.15	3.10	3.10
	會德豐（細股）			
	恒隆			2.50
	信託公司（A）			2.025

類別	股票名稱	最高價	最低價	收市價
工商投資	信託公司（B）			
	怡和	21.60	21.30	21.30
	怡和証券			6.80
	國泰股份			
	怡和實業			
	怡南			
	安達臣			
	滙豐投資			
	太平洋			6.60
	森那美			6.70
	新英華			
	仁孚			
	船務投資			
	輝百美			
	利獲家			
	利獲家海外			
地產置業	置地公司	6.20	6.15	6.20
	高富置地			0.50
	亞洲置地			
	建煌新記			0.46
	博富臨			
	大元置業			1.00
	啓德置業			
	太古昌			
	大信置業			
	豪華			
	伊人置業			
	萬年置業			
	夏利文			
	合和地產			
	新鴻基	3.25	3.225	3.225
	南太平洋			0.50
	和記地產			4.60

類別	股票名稱	最高價	最低價	收市價
地產置業	鷹君地產			
	嘉碲地產			
	華大地產			
	恒生工業地產			
	大昌地產			0.70
	兆安地產			
	嘉年地產			
	聯邦地產（A）			
	聯邦地產（B）			
	和豐地產			
	四海地產			
	利安地產			0.50
	大生地產			0.92
	萬生			0.26
	模漢置地			
	華光地產			0.51
	利豐地產			0.40
	城都地產			
建築	保華	3.00	2.975	2.975
	金門			
	青洲英坭（新股）			
	港機工程			
	大亞石業			
	海港工程			
	熊谷組			
	信昌			4.95
	安達臣			
企業發展	海底隧道			
	長江實業			4.10
	寶光			3.60
	莊士發展			
	利興發展			
	泰盛發展			

類別	股票名稱	最高價	最低價	收市價
企業發展	世界發展			
	新世界發展			
	聯興盛發展			
	遠東發展			
	海南發展			
	香港發展			
	廖創興			0.70
	廣聯企業			
	聯合企業			4.40
	和記企業	1.61	1.60	1.60
	太古實業A			14.20
	太古實業B			
	偉大發展			
	新昌	14.10	13.90	13.90
	美漢			
	金碲			
	明仁企業			
	捷聯企業			
	順福企業			
	偉益置業			
	啓明建業			
	國際實業			
	周生生			
酒店業	大酒店			7.90
	山帝國酒店			
	城市酒店			
	永高酒店			5.70
	海港公司			
	美麗華酒店			
	百樂酒店			
	凱聯酒店	1.12	1.11	1.12
	南洋紗廠			
	南豐紗廠			4.10

類別	股票名稱	最高價	最低價	收市價
紡織製衣	美豐纖維			
	南聯和記			
	南聯實業			
	聯紡			
	會德豐紗廠			
	鱷魚恤			
	眞善美製衣			1.00
	長江製衣			
	麗新製衣			1.28
	香港毛紡			
	新馬製衣			
	梅眞尼			0.28
百貨·酒樓及其他	永安			2.325
	先施			11.90
	瑞興			
	大新（公和）			
	連卡佛（A）			15.60
	連卡佛（B）			
	邵氏			
	星島報業			
	橡膠信託			
	屈臣氏			
	立興			
	生力啤			
	聯合汽水			8.50
	新鴻基証券			1.41
	聯合橡膠			1.21
	菲立斯			0.155
	永泰			2.175
	怡和債券	0.52	0.47	0.48
	政府債券			100.00
	九倉債券			
	東亞銀行			109.00

郵局現開始接受寄往加拿大各地的各種空郵及平郵信件。但鑑於加拿大方面之要求，由香港寄加之首批空郵信件，將延至下週一（八日）始行發出。郵政司又提醒市民，如果他們希望空郵信件或

由下午一時至五時，政府大球場內將有精彩歌舞遊藝表演，由港視、麗視、佳視、商台及港台藝員担任。行政局首席華人非官守議員簡悅強爵士，將於該日上午九時正，在政府大球場主持正式開步禮。署理港督羅弼時爵士，則將於上午八時四十分由政府大球場出發，準備

香港法文商業 電腦打孔 裁剪珠算 速記信札 中英簿記 OEFL IF文員班 告裝飾班 P.4—F.5
香港商業語 多層校舍 十二月份新 全科·日文 英文·法文 秘書學 全科及打字 OEFL試 文拼音·國語
香港工科 時裝設計 數學專科 室內設計 廣告設計 英語會話 F1—F5 初學—P6
安全可靠 老幼適用 本藥治療咳…
立斷·不論那類財帛·名利失得·須明洞燭方位無虞·至於婚姻幸福家庭際遇好壞·必要先知·各界光臨賜教·直言不諱·遊覽於此·小住陳葵石館址：九龍旺角彌敦道五七四號六樓B（上閣樓左便電梯按5字）近南
特設開課日期：裁剪，廣告畫班，十二月五日 英文會話，日文，法、德文，法文，國語拼音

明賽九場仍在一時一刻開跑

詹亞健復出戰意旺
張廐馬積極可捧場
幸運兎退出新馬賽羣龍無首

張基論馬

明日舉行第十二次賽馬，分九場角逐，仍在一時十五分開始。各場參戰馬踴躍，且屬糧頭，當有一番盛況。

賽程由第二、四、七班及三歲新馬扭網，錦標節目爲警察盃，十三匹第四班馬爭奪，場面熱鬧。

四重彩綢在第七場，由第七班馬任主角，十四駒爭長途，勢均力敵，預期有劇鬥。場外孖Q由第二夾第九場。場內孖Q由第七夾第九場。場外孖寶第一口：第二夾第四場。第二口：第五夾第七場。第三口：第六夾第八場。頭場設場外連贏投注等。

詹亞健停賽期滿，明日共策五駒上陣，此君停賽期內，部份坐騎紛紛由盧約翰勝出，爲挽回聲望，定必全力以赴，有認爲有機會者，戰意不必懷疑，捧場可也。

張學文倖免吊銷牌照，必有後福，明賽所出八駒，皆有爭勝實力，不妨贏位追捧敢信有所獲。閒話說過，關於各場機會，玆分述如下：

大喜事功夫鬥快　自由萬歲近況勇

第一場　△功夫與大喜事，前賦速度超卓，近態亦在勇點，正常情況下，機會勝人一籌，比較而言，功夫改配嘉遜，戰意更明顯，推爲首選。

△擅此程者尚有不少，近態可取的爲金碧、的奇及自由萬歲，兩匹快馬若有閃失，將可取而代之，冷門對象，此中尋可也。

△捐偉聲、蜂皇、白麗夫人明珠四駒，前速畧遜而近況均在勇點，贏恐不易，闖入三甲，則有可能，尤以捐偉聲及明珠，較上人戰意如虹，過於冷落時，不妨小試。

當日孖寶心水

第一場　⑤大喜事　⑫功夫
第二場　①利是吉　⑧一定好

四重彩佳選

①新赤兎　②可可　④眞勇敢　⑥利堡　⑬猛虎

利是吉衆望所歸　一定好草地較合

第二場　△利是吉愈跑愈進步，勝後僅加兩磅，佔得便宜不少，此程雖無根據，但從表現衡量，看來更見合適，正常機會，坐位可贏。

△金伯爵、石器時代及虎驃，近態穩定，亦此賽爭勝份子。比較而言，金伯爵及虎驃衝刺平平，苟有短兵相接，石器時代畧佔上風，不過，伊莊臣與蘭尼仍有距離，有分頭始值博。

△摩廐三駒，凱靈登、一定好及同合，近態各有不足，但此程韌力，則以一定好較可取，上回之失，場地不合耳，勿以小摩不騎而忽視，有推翻大局之力。

幸運兎因傷避戰　羣龍無首防出冷

第三場　△小摩在三駒中揀來揀去，獨對幸運兎青眼有加，業已初熟，或有見地。此駒身型飽滿，晨間走勢，狀態則勇冠同群，新馬場合，有戰意者多佔先，看高一線。

△永威質厚，來日成就，定勝前駒，不過，吳廐新馬多取綏進，目前狀態，仍嫌幼嫩耳。今番特質淩人，要有較佳分頭，始值得博。

浪淘沙勇達頂點　廐侶好威力可爭

第四場　△青春萬歲、幸運年、樂富及大波士四駒，論質皆非弱者，備戰程序，則以大波士較積極，臨場有動態，未容忽視之。

△歐廐馬好威力及浪淘沙，近態相當勇銳，此賽大局上，被其左右無疑。以馬論馬，好威力底質較佳，上回表現，亦比之隸杜廐時進步，正面看法，機會高一線。浪淘沙得強配助力，可補路短之不足，是候補對象。

△玉釵香夠快，但乾地速度非超卓。人之星班底高，演出水準，却有時價不同之弊。麗鞍及犀利之流，態勇而嫌路短，照計各有不足之處。但此賽平均實力太弱，仍有闖進三甲能力，擇冷而從可也。刻意求冷，留意娛樂之光。

穿雲箭

四　⑤浪淘沙（盧約翰）
七　①新赤兎（摩加利）
八　①金牌（詹亞健）

天比力拚笑哈哈　安弟弟勇絕一時

第五場　△均勢之局，定有劇爭。從近態言，笑哈哈與天比力兩駒，是有根據而較可取者，前駒班底高，天比力則進步，各有千秋，難分軒輊，嚴格而言，後駒可放在前列，作胆較宜。

△威利深藏若谷，安弟弟近態勇極，禍怡亦有復甦跡象，此三駒隨時可揭竿而起，冷敵冷配，多加攷慮之。

△吳廐三騎，論態取宸禧，但嫌質次，作配爲宜。上味水準遜前，赤麒不及季初，難予厚望。幸運心靈此程過短，亦僅宜敵。

第一提供

第一場　⑫功夫
第二場　①利是吉
第六場　①飛馳
第八場　①金牌

飛馳前速快而準　紅利是乾地最宜

第六場　△飛馳前速，夠快且準，今賽對手，擅此程者寥寥可數，再贏一仗，順理成章，有合理的分頭，再捧一次無妨。

△幸相逢此程亦合，且連賽表現，雖敗亦見接近，足證水準可靠，前駒如有錯失，便可繼而興之，作配尤宜。

△近勇者尙有紅利是、月聲、鐵器時代及靈寶，此四駒前速稍次，苟能在前段失地不多，則有反先之望。比較而言，場地乾快，紅利是更惹人憧憬。要扒大冷，心寶有想頭。

新赤兎長力可靠　可可快地最合適

第七場　△小摩捨復勇之慶祝而就新赤兎，應屬明智抉擇，此駒狀態，日復水準，且快地角逐，定有更佳演出，長力可靠，坐位望贏。

△可可亦快地較佳之馬，連賽失手，未足爲辱，牠此程有負於華運綵之佳績可攷，走同水準六七，已有制勝能力，就顯及之。

△眞勇敢夠勇，利堡夠韌，金寶及猛虎，近況亦不弱，此四駒直覺上似不易贏，但四重彩配搭均有攷慮價值。

班超精選

第五場　⑥保健
第八場　①金牌
第九場　②力驥

金牌質超無敵手　配搭宜取金牡丹

第八場　△金牌潛力豐厚，在新秀膀下亦視同班馬如無物，今番勇態，有增無減，回配詹亞健，正常情況下，不易有敵手，不嫌分頭乏味，再捧一次可也。

△獅王仍用浩德，似無硬拚决心。新寶一年一度，亦防飽食遠颺，又而速度稍次之金牡丹，近態靚極，各存觀望的場合，捧小摩總較上算，作配甚宜。

△高齡灰牝宜快地，超越日佳態依然，此兩匹灰馬要贏不易，但闖入三甲，則非苛求。

趙子龍介紹

第四場　⑤浪淘沙
第五場　②天比力
第六場　①飛馳

均勢場合毋偏重　力驥幸運時可敲

第九場　△鮮見的均勢場合，投注不宜偏重。快名駒擅快地，不過，近態未趨全勇，回降此班，可期佔得優勢，要有較佳分頭，始值得博。

△張廐馬紅寶江及力驥，摩廐的自力與勁能，論態均有水準，取捨殊不易，從路程適宜性言，力驥及勁能較可取。

△幸運時亦勇，呼呼仍保持，土皇帝負磅太輕，此三駒力稍次而準繩可取，質高者若有錯失，闖進前列不爲奇，不妨小試。

明日各場最後配搭排位

第一場（場內孖寶第一口第一關）第四班　九七五公尺（場外連贏位）

①	捐偉聲	一四〇	*告東尼	8	殷
②	金碧	一三九	摩加利	3	摩
③	勳得	一三七	蘭尼	2	吳
④	紅星	一三五	簡元智	10	歐
⑤	大喜事	一三五	潘納	4	蘇
⑥	的奇	一三四	伊莊臣	7	譚
⑦	蜂皇	一三四	鄭棣池	11	吳
⑧	白麗夫人	一三三	馬彼得	6	賓
⑨	明珠	一三二	詹亞健	9	張
⑩	喜樂人	一三一	×呂志聲	5	摩
⑪	新玩意	一三〇	盧約翰	12	張
⑫	功夫	一二九	嘉遜	13	殷
⑬	七好	一二九	林瀛利	14	吳
⑭	自由萬歲	一二五	*羅國洲	1	布
後備馬：	金爵長	一三九			朱
	好意	一三七			吳

第二場（場內孖寶第一口第二關）（場外孖寶第一口第一關）（場外孖Q第一關）第二班　一八〇〇公尺

①	利是吉	一三八	詹亞健	6	張
②	凱靈登	一三四	摩加利	8	摩
③	金伯爵	一三三	*羅國洲	1	米
④	拿破崙	一三三	林瀛利	5	吳
⑤	雅趣	一二九	盧約翰	7	張
⑥	靈駒	一二四	馬彼得	11	賓
⑦	石器時代	一二三	伊莊臣	10	譚
⑨	虎驃	一一九	鄭棣池	3	吳
⑩	同合	一一八	甘光達	2	摩
⑪	快勇	一一六	潘納	12	蘇
⑫	羅馬神駒	一一六	浩德	9	布
後備馬：	氣功	一四一			布
	祝君長勝	一二九			張

第三場　新馬　一二三五公尺（連贏位）

①	觀花臣	一三五	馬彼得	5	賓
②	青春萬歲	一三五	潘納	8	蘇
③	幸運兎	一三五	（退出）		摩
④	幸運年	一三五	霍利安	3	譚
⑤	新領袖	一三五	鄧添	7	賓
⑥	樂富	一三五	白禮棣	2	殷
⑦	勝得爽	一三五	伊諾	6	布
⑧	大波士	一三五	蘭尼	1	沈
⑨	永威	一三五	何國英	4	吳
後備馬：	嘉靈登	一三五			摩
	龍驤	一三五			朱
	大笑	一三五			高
	梟雄	一三五			張
	包大人	一三五			譚
	眞拍檔	一三五			張
	唉吔	一三五			布
	野火	一三五			摩

第四場（場外孖寶第一口第二關）第七班　九七五公尺（連贏位）

①	犀利	一三九	摩加利	2	賓
②	玉釵香	一三八	雷文	12	布
③	保得	一三七	[illegible]	5	[illegible]
⑤	浪淘沙	一三六	盧約翰	8	歐
⑥	山茶花	一三五	×陳子銓	7	吳
⑦	靈鞍	一三四	謝恩燮	4	米
⑧	娛樂之光	一三二	*告東尼	10	蘇
⑨	好威力	一三二	簡元智	1	歐
⑩	龍威	一三〇	伊丹尼	13	賓
⑪	飛渡	一三〇	施甯琪	6	摩
⑫	森馬威	一三〇	浩德	3	布
⑬	幸運之寶	一二九	艾達	9	沈
後備馬：	新希望	一四〇			殷
	卡薩諾伐	一三六			殷

第五場（場外孖寶第二口第一關）第四班（警察盃）一六五〇公尺（連贏位）

①	笑哈哈	一四〇	摩加利	8	摩
②	天比力	一三四	易仕	6	張
③	赤麒	一三四	蘭尼	3	吳
④	凱旋	一三〇	馬彼得	2	朱
⑤	幸運心靈	一二六	嘉遜	1	米
⑥	保健	一二六	*告東尼	4	賓
⑦	威靈四方	一二五	夏達	5	沈
⑧	安弟弟	一二四	潘納	9	蘇
⑨	歡天喜地	一二四	×呂志聲	13	摩
⑩	福怡	一二三	浩德	7	布
⑪	威利	一二三	伊莊臣	11	譚
⑫	上味	一二二	盧約翰	10	吳
⑬	宸禧	一一七	鄭棣池	12	吳
後備馬：	辟驪金剛	一二七			殷
	生龍活虎	一二〇			張
	係得嘅	一三〇			吳

第六場（場外孖寶第三口第一關）第七班　九七五公尺（連贏位）

①	飛馳	一四〇	*羅國洲	3	蘇
②	[illegible]	一三八	[illegible]		
④	紅利是	一三七	摩加利	10	摩
⑤	鐵器時代	一三五	伊丹尼	9	賓
⑥	心寶	一三四	鄧添	8	歐
⑦	靈寶	一三四	雷文	4	布
⑧	幸相逢	一三三	何國英	11	吳
⑨	超人	一三三	詹亞健	6	歐
⑩	和爲貴	一三一	夏達	7	沈
⑪	愛馬	一三〇	*告東尼	2	賓
後備馬：	樂心	一三五			朱
	好味	一二九			吳
	虎眼石	一二九			米
	飛駿	一二八			賓

第七場（場內孖Q第一關）（場外孖寶第三口第二關）（四重彩）第七班　一二三〇公尺（連贏位）

①	新赤兎	一四〇	摩加利	13	摩
②	可可	一三八	伊莊臣	3	譚
③	愛甜蜜	一三七	嘉遜	11	殷
④	眞勇敢	一三二	×陳子銓	1	吳
⑤	祖兒	一三二	馬彼得	6	歐
⑥	利堡	一三一	潘納	7	蘇
⑦	安娜之寶	一三〇	×梁英健	4	朱
⑧	金寶	一三〇	詹亞健	14	吳
⑨	嘉利	一二九	霍利安	10	米
⑩	銀輝	一二七	×麥子文	9	杜
⑪	好運康寧	一二六	伊諾	8	高
⑫	聯合勝利	一二三	簡元智	12	譚
⑬	猛虎	一二二	高洛傑	5	摩
⑭	瑞星郡	一二〇	*羅國洲	2	蘇
後備馬：	高輝	一三六			布
	慶祝	一三五			摩

第八場（場外孖寶第三口第二關）第四班　一六五〇公尺（連贏位）

①	金牌	一四〇	詹亞健	5	張
②	獅王	一三七	浩德	8	布
③	新寶	一三七	摩亞	7	摩
④	金牡丹	一三六	摩加利	6	朱
⑤	越過日	一三三	白禮棣	3	吳
⑥	高齡灰牝	一二八	蘭尼	2	米
⑦	小情人	一二七	鄧添	4	賓
⑧	時來運到	一二三	勞亦思	9	高
⑨	福霸	一二〇	甘保頓	1	杜
⑩	寧綵	一二〇	馬彼得	10	譚
後備馬：	狀元	一三七			賓
	錦繡前程	一三五			摩
	偏好運	一三一			吳
	高峰	一二八			張
	快樂武士	一二六			

第九場（場內孖Q第二關）（場外孖Q第二關）第二班　一八〇〇公尺（連贏位）

①	快名駒	一四〇	雷文	1	布
②	力驥	一三七	盧約翰	2	張
③	呼呼	一三六	*告東尼	9	米
④	勁能	一三六	摩亞	5	摩
⑤	幸運時	一三二	霍利安	6	譚
⑥	雪山	一三一	白禮棣	7	吳
⑦	紅寶江	一二八	嘉遜	4	張
⑧	自力	一二五	摩加利	10	摩
⑨	威著	一二四	鄭棣池	11	蘇
⑩	雪蹄奔	一二三	×李漢明	3	譚
⑪	土皇帝	一一八	×麥子文	8	賓
後備馬：	[illegible]	一二四			沈

場內外孖Q介紹

今次場外孖Q爲第二場搭第九場，場內則爲第七場搭第九場，這三場馬形勢重要，特別提出研究一下，以備參攷：

第二場二班馬走一八〇〇公尺，有十二匹馬列陣，靈駒此程不合。同合馬未夠，快勇亦未操好，這三匹馬機會平平，是機會較次之馬。

拿破崙雖有態，但爭此程實力平常，不宜重視，看來冷位亦不容易闖入來者。

羅馬神駒有態，負最輕磅，天晴地快合腳法，是可以爭位置之馬，但不易贏。

一定好上次跑沙地太吃力，狀態不如前，今次成就止於一位而已，機會平平。

金伯爵負磅仍不算重，但對手不同，在快地上成就亦止於一位而已。

雅趣升到此班，相信要在慢地才可以爭勝，但得盧約翰選騎，當然亦難估計過高，因爲眞正實力還未盡露者，可以作配。

虎驃狀態尙好，但操練平平，走此程稍長，亦冷位之選而已。

餘下利是吉、凱靈登、石器時代這三匹馬當係此賽頭馬之對象，利是吉質態均佳，進度令人滿意，目前腳口靈活，可放可留，是此賽馬胆對像。

凱靈登留爭此場，雖本身實力已稍退化，但路合場地快之助，三甲份子也。

石器時代磅輕有佳態，再配以伊莊臣，必打硬仗，亦有突擊資格。

第七場爲七班馬的一二三〇公尺長途，十四匹馬列陣，全日最混亂的場次也，選馬認眞小心。

愛甜蜜馬老氣衰，不如前，此程已難留得到，祖兒班次不利，對手亦太強，金寶近況平常，本身實力在此亦未見突出。嘉利有態，但爭此程稍長，恐怕不易跑得好，銀輝退化已多，不易放到，好運康寧始終未見成熟提短，機會不大，聯合勝利在快地上實力平平，亦非譚廐主力，瑞星郡有佳態，但看歷來表現從未有過接近演出，亦不可取，這八匹馬都不宜估計過高了。

新赤兎此程亦合，勝在班底高，場地快亦有利，雖然是首選對像。可可在此班有勇力，此程稍長，配伊莊臣可爭但不穩，其勇敢近况出色，此程亦可到，危險份子。利堡有均速，贏馬不易但上名却不難，有態仍係前列之馬。安娜之寶亦有態，長力不差，可以冷敵。猛虎磅輕路合，亦可以一戰，頭馬應在上述幾駒之中，首選馬亦應在其中了。

另九場又係二班馬跑一八〇〇公尺長途，十一駒列陣。雪山態平未夠。威著仍有不足，雪蹄奔走此程已稍長，這三匹馬機會較弱。

力驥雖可應付此程，但目前足部健康總有疑問，並不是可靠對像，呼呼仍見勇，但快地平常，最多一位。自力尙見不浴，出賽可在前三甲佔一席，紅寶石雖配嘉遜，但此程稍長亦不易贏，土皇帝磅輕有實力，但準備仍未算明，這幾駒是位材而已。

快名駒與勁能超而未得十足，但亦有九成馬，已有資格在此一爭，頭馬對像也。幸運時大勇，配霍利安合拍，亦爲堅信宜贏之馬。

第一

第二場　①利是吉　②凱靈登　⑦石器時代
第七場　①新赤兎　②可可　④眞勇敢
第九場　①快名駒　⑪土皇帝　⑤幸運時

四重彩取金寶胆　新赤兎利堡大勇

馬士論馬

由於場地之乾快，且復在草地中作賽，所以近期之賽事趣正常，再加上馬會對叠風，採用大刀濶斧之政策，近期選馬宜着重於馬匹之狀態及實力。四重彩幾次均由正路馬抬頭，雖然派彩較乏味，但買中人多，會掀起興趣，明天四重彩場合由第七班馬跑一二三〇公尺，十四匹上陣，大部份馬匹演出均欠準，尤其是低班馬跑長途韌力成疑，玆將近期有態之馬介紹參攷：

……駒之步法有影响，今次難得在草地乾快場地作賽，對此駒之步法亦合，今次用詹亞健人馬合拍，近態見勇，排大外檔，對前速便之馬有利，可期爭勝。

新赤兎　今番狀態仍有贏馬時水準，不過負重磅跑長途不利，本身亦無特殊寶勁，祇憑一個勇字，贏馬恐非容易，但四重彩應有入圍資格，摩加利寧放棄有後勁之猛虎而就此駒，當有見地，如中段能將對手放離，三甲應不脫。

利堡　有多少陰陽怪氣，演出並不穩定，跑長途肯定可以捱到，問題在起步，能否順利，本身有多少史丁格，前段要放離，有機，靠追則影響機會，潘納放馬功夫亦不弱，可以一爭。

祖兒　粗身大馬，雖然無超人之質，但健康正常，馬彼得入主歐廐後未有過好表現，今次形勢有利，到時必有分頭，乾地對此類大步馬有利，可以作配。

可可　上次影相僅敗在月聲蹄下，賽後勇態保持，換上伊莊臣人馬更合拍，如留前列，此程實力亦未可低估，可……

馬士連贏位介紹

第一場	6的奇　12功夫　5大喜事
第二場	1利是吉　7石器時代　9虎驃
第三場	1觀花臣　9永威　8大波士
第四場	2玉釵香　9好威力　13幸運之寶
第五場	4凱旋　11威利　12上味
第六場	8幸相逢　1飛馳　10和爲貴
第七場	6利堡　8金寶　1新赤兎
第八場	2獅王　1金牌　4金牡丹
第九場	5幸運時　1快名駒　7紅寶江

請讀者留意

本週末賽馬各場走位精采圖片，仍於下周一（九日）用全版刊出，並附由張基撰寫之每場評語，敬希讀者垂注。

威利質高可爆

明天的馬，以形勢及現環境而論，第二班而能佔盡優勢者，誰也知道是張廐馬，第二場的利是吉、雅趣，第八場的金牌，絕有可能輕易勝出者。

但是在第七班的賽事，張廐沒有一駒上陣，如果張廐要在明天「威水」，則祇有在第二及第八場耳，因此，可以預料到張廐在第二場及第八場必要攞威也，於是乎，熱門也可以跟。

不過其他的馬房，既不能在第二場與第八場與張廐爭雄，於是便要另尋他路也。

第五場第四班，跑一六五〇公尺，笑哈哈必成大熱，不過，此駒目前雖有狀態，但馬已殘了，憑摩廐仔之騎功，也難回天。筆者以爲譚廐之威利有實力爆冷。此駒在上季季尾，由游仔主策，爆過第三冷位置之後，未曾有過一次接近之表現，以馬論馬，本身潛質不弱，近況有進，且有伊莊臣執韁，爆冷絕有機會。

第七場第七班跑一二三〇公尺，論往績以銀輝的時速最高，今季降至第七班，過去表現不佳，最近每課操長途，均由甘保頓主騾，突然由麥子文上陣，麥仔因可以減七磅，同時，此子擅放馬，由於負磅的關係，有機會，如過去之一放到底。

四方八面

馮鍰專欄

第一場　勳得　大喜事

此場快馬如林，亂局也。勳得爲各駒中此程成績最超卓之一，今排得好檔，相當有利，而賠率必定不薄，蘭尼見獵心喜，戮力以赴，則有可勝之道。上賽之失可能場地有關，不足爲據。大喜事乃短途名駒，前速飛快，今次亦排得好檔，此駒雖已跳升兩班，但今季成熟而進步不少，仍可有爲。

第二場　利是吉　凱靈登

利是吉奮鬥心强而後勁强橫，誠佳駒也。此程雖無往績可稽，料亦可扳到，今詹亞健刑滿復出，必無保留，雖或不勝亦必有位。凱靈登雖已年華老去，惟此程有佳績支持，且摩加利月來親自勤操不輟，晨騾中見神色自若，應在勇態，少捧無妨。

第三場　幸運兎　青春萬歲

幸運兎身型漂亮而氣宇不凡，必非池中物，新馬綵排時已有優良之表現，此駒勤操亦已成熟，唯一缺點乃畧肥而已，今對手多有未足，料不勝亦有位。青春萬歲亦勤於操練，佔早熟之利，較幸運兎爲靈活，但質似有不如，新馬綵排時亦有良好之演出，今賽鹿死誰手，事前實難預料。

第四場　浪淘沙　龍威

此賽乃全日最爲凌亂之局，有佳態者，絕無僅有，而合此程者，非態庸即疲弱不堪，頗難選擇，故特揀出上述狀態較爲突出之馬，以作取捨，此二駒雖無過人之質，惟狀態確然與別不同，如賠率可觀，少敲無妨。

第五場　威利　笑哈哈

威利潛質優厚，步濶而彈力强，身型高大，處於第四班中，肯定有利，此駒自季初開操，一直操練不輟，成熟有進，靠後如食指一動，取勝實易如反掌，留意動態可也。笑哈哈佳態持續，比前時有過之而無不及，前賽失諸場地，今次場地乾快，定有不同演出，如前駒戰意未决，即可有爲。

第六場　飛馳　紅利是

飛馳前速銳利，準繩可靠，今値對手無多，羅國洲已熟習此駒性能，可爭即爭，再下一城，有厚望焉。紅利是降至此班，應有迴旋之地，此駒速度不差，且今次場地乾快，對手無多，機不可失，必拼無疑，若賠率理想，幸勿錯過。

第七場　新赤兎　安娜之寶

遙遙長路，非有佳態支持，不足爲力，新赤兎雖然負重，狀態之佳，同儕無出其右，今摩加利獨選此駒上陣，必有道理，當爲坐位望贏之選。安娜之寶無過人之質，惟態勇磅輕，雖由新秀主轡，但戰意高昂，作配無妨。

第八場　金牌　高齡灰牝

金牌質高態勇路合，負重無妨，賠率不太差，仍可再追，蓋同場實難尋對手也。高齡灰牝今季以來，以此次準備最佳，勇况無復有加，贏則不易，配腳實可優而爲之。

第九場　力驥　幸運時

力驥上賽由新秀上陣，沿途走位失當，以致敗落，惟演出已算不俗，今由盧約翰策騎，演出自亦不同，况今次狀態比之前賽尤佳，不勝何待？

工商晚報 Sheung News

小評　巴士劫匪就擒

儘管廉署猛打老虎